BIBL.SAN MARTIN
R.E.DE S.MARTIN 1843
R

LOS ANDES

CATORCE PAGINAS
Precio del Ejemplar $ 6,00

Año XCIII | Registro Nacional de la Propiedad Intelectual Año 1974: Nº 1.270.582. | MENDOZA — Viernes 11 de Julio de 1975 | Publicación adherida al Instituto Verificador de Circulaciones | Núm. 30.979

La Cámara considera hoy la ley de acefalía

BUENOS AIRES, 10 (NA). — Convocada para mañana, a las 9,30 a sesión especial para considerar y, consecuentemente sancionar, el proyecto de reformas a la Ley de Acefalía, se advertía esta noche en la Cámara de Diputados el intento de algún sector justicialista, identificado con la "verticalidad", de hacer fracasar las deliberaciones.

La iniciativa del Poder Ejecutivo, con substanciales modificaciones, fue aprobado el martes por la tarde por la Alta Cámara, que previamente eligió presidente provisional a Italo Luder (justicialista, Buenos Aires).

Esta tarde, poco después de las 16, deliberó la Comisión de Asuntos Constitucionales de Diputados. Debió haber producido despacho sobre el proyecto, pero en cambio prefirió pasar a cuarto intermedio hasta mañana.

Es decir, postergó su decisión hasta que se pronuncie el Bloque Justicialista de Diputados Nacionales, que se reunirá mañana a las 9. En esa oportunidad jugaría su última instancia el grupo "verticalista" para bloquear la decisión senatorial o, cuando menos, postergar para la semana próxima la sesión de la Cámara Joven.

Argumentan, aunque en minoría, que debe rechazarse el pronunciamiento senatorial por cuanto implica, en razón de las reformas que introdujo al proyecto gubernamental, "un verdadero alzamiento".

Prolongadas reuniones

En el despacho de Raúl Lastiri se realizaron, hasta muy tarde, prolongadas reuniones. Tenían como propósito —así lo reveló— convencer a legisladores oficialistas de la imperiosa necesidad de acatar la "verticalidad".

Mientras tanto en la Comisión de Asuntos Constitucionales la casi totalidad de los legisladores que la integran, se habían manifestado rotundamente en favor de las reformas introducidas por el Senado.

Aunque se computó la ausencia —se la calificó como deliberada— de algunos diputados gubernamentales. En esa ocasión anticiparon su voto favorable los justicialistas Luis García (Buenos Aires), Juan D. Salvatierra (Santiago del Estero), José Catalano (Salta) y Nilda Garré (Capital); del "midista" Ricardo Sangiácomo (Buenos Aires); del Popular Cristiano Carlos Auyero (Buenos Aires); de los radicales Fernando Mahum (Córdoba); Alfredo Galván (La Rioja); y Domingo López (Buenos Aires); del intransigente Héctor Portero, y del federalista popular Francisco Moyano (Mendoza).

Formuló objeciones de carácter constitucional el conservador popular José Luis Lazzarini (Buenos Aires) y se manifestó coincidente con el proyecto original del Poder Ejecutivo Francisco Falabella (Bs. Aires).

Posición de la UCR

Mientras tanto, en una breve reunión que efectuó la bancada radical de diputados nacionales fijó su posición respecto a la sesión especial de mañana.

Dio mandato a sus legisla-

(Pasa a la Pág. 3, Col. 4ª)

Lastiri habría resuelto presentar su renuncia

BUENOS AIRES, 10, (NA). El alejamiento de Raúl Alberto Lastiri como titular de la Cámara de Diputados sería, según fuentes parlamentarias uno de los efectos inmediatos del abierto cambio de frente de los legisladores oficialistas tras el enjuiciamiento del plan económico con el virtual retiro de respaldo al ministro Rodrigo y la reciente elección de Italo Luder como presidente provisional del Senado, desoyendo las directivas expresas de mantener la vacancia de ese cargo.

Lastiri, según la versión recogida en las últimas horas, ya habría comunicado su decisión al jefe de la bancada del FREJULI, de la Cámara de Diputados, fundamentando su decisión en que ambos comportamientos de los legisladores oficialistas suponen un desconocimiento a la conducción partidaria, de la cual es vicepresidente ejecutivo.

Mientras tanto, en el ámbito político, se estimaba que el alzamiento de los senadores justicialistas, no sería sometido al tribunal de disciplina partidario, toda vez que la elección de Italo Luder se apoyó exclusivamente en preceptos de orden constitucional, por lo que cualquier eventual sanción podría ser recurrida por los legisladores, al amparo de la vigencia de la Carta Magna nacional.

Sin embargo, la elección del presidente provisional del Senado contiene por parte de los representantes justicialistas una inequívoca definición, ya que la vacancia de ese jerarquizado cargo —que confiere al titular la transitoria jefatura del Estado en caso de acefalía presidencial— había sido ordenada por el propio Lastiri, en su carácter de vicepresidente ejecutivo del partido gobernante, con anterioridad a la sesión preparatoria del 25 de abril último.

Esa circunstancia, la de mantener la vacancia, y el hecho de ser presidente de la Cámara de Diputados, convertía a Lastiri, automáticamente, en beneficiario de la sucesión presidencial, conforme al mecanismo de la Ley de Acefalía.

Tales instrucciones fueron reiteradas el dos del corriente por la Presidente de la Nación durante la reunión que mantuvo con el pleno de legisladores oficialistas de ambas cámaras, ocasión en que habría aludido, además, a la existencia de un "complot", advirtiendo que tenía conocimiento de los nombres de quienes estaban implicados.

Pese a ambos antecedentes, la Cámara Alta eligió el martes último a Luder antes de aprobar el proyecto de acefalía elaborado por su Comisión de Asuntos Contitucionales que introdujo sustanciales modificaciones a la iniciativa que el Poder Ejecutivo Nacional había remitido al Parlamento el viernes pasado.

En ese clima de marcada independencia frente al Poder Ejecutivo, por un lado, y a la conducción partidaria, por otro, la Cámara de Diputados deberá iniciar el debate final del proyecto de ley de acefalía, cuyo mecanismo contraría visiblemente al propuesto desde la Casa Rosada.

La Cámara Joven fue convocada para mañana, a las 9.30, por el propio Lastiri y, aunque se desconoce expresamente la actitud que asumirán los bloques, se entiende que el Cuerpo contará con los dos tercios que exige el reglamento para la sesión de tablas en la que se analizará el proyecto para su sanción definitiva.

El presidente de la Cámara de Diputados, Raúl Lastiri, quien habría presentado su renuncia al cargo.

Se dará a conocer hoy el nuevo gabinete nacional

Absoluto hermetismo sobre los futuros ministros

BUENOS AIRES, 10 (NA). — La composición del "nuevo gabinete nacional" será dada a conocer mañana por la señora María Estela Martínez de Perón, según lo informado hoy por la Secretaría de Prensa y Difusión de la Presidencia, con lo que se arribará al punto culminante de la crisis político - institucional que se desarrolló durante los últimos días, poniendo fin a la ola de especulaciones y conjeturas que se abatieron sobre los 8 ministros del Poder Ejecutivo.

Pese al anuncio oficial y a la inminencia de una definición, poco y nada de lo trascendido respecto a los futuros integrantes del gabinete nacional tiene carácter de decisión asegurada, aunque la posibilidad de variantes se diluyó en el caso de algunas carteras de Estado, mientras que en otras, por el contrario, se diversificó hasta el punto de mencionarse en distintas fuentes responsables hasta media docena de candidatos.

La atención de los observadores está centrada, fundamentalmente, en lo que acontezca con José López Rega, señalando algunas versiones su posible relevo de la cartera de Bienestar Social, aunque, se indica, con toda seguridad, sería confirmado como titular de la Secretaría Privada de la Presidencia, pese a que diversos sectores de la vida nacional habían solicitado explícita o implícitamente su alejamiento total de las funciones de gobierno.

Tal anticipo pareció corroborado en el Tedéum realizado en la víspera en la Catedral Metropolitana, al cual López Rega concurrió acompañando en el automóvil presidencial a la señora de Perón, un hecho al cual se le otorga trascendencia política y no meramente anecdótica.

En el caso de confirmarse el abandono del Ministerio de Bienestar Social por parte de López Rega, el nombre de Pedro Rolan Yáñez, actual secretario de Seguridad Social y hombre de confianza del ministro, fue mencionado como posible reemplazante, aunque en las últimas horas esa especie perdió consistencia.

Según pudo establecerse también serían confirmados en sus cargos los ministros de Relaciones Exteriores y Culto, Alberto Juan Vignes, y de Justicia, Antonio J. Benítez, a la par que otro tanto ocurriría con el titular de Trabajo, Cecilio Conditti cuya actuación de los últimos días con motivo de la crisis entre los gremialistas y el gobierno, habría sido juzgada como "acertada" reforzando su imagen.

Respecto a Conditti inicialmente se señaló que en su reemplazo podía ser nombrado el secretario general del gremio del Seguro y miembro del consejo directivo de la CGT, José Báez, pero con el transcurso de los días esa versión fue perdiendo fuerza hasta casi desvanecerse.

Otro hombre de confianza del Poder Ejecutivo que permanecería en el gabinete es Adolfo Mario Savino, aunque se especulaba con la posibilidad de que fuera trasladado al Ministerio del Interior, dejando la titularidad de la cartera de Defensa al ex ministro Federico Robledo, aunque otras fuentes señalaban al ex rector

(Pasa a la Pág. 2, Col. 6ª)

El titular de la Confederación General Económica, ingeniero Julio Broner, durante la conferencia de prensa que ofreció en la sede de la Confederación Industrial Argentina. (Radiofoto de NA).

La CGE dialogará hoy con Lastiri y la CGT

Broner: "La situación es difícil pero no dramática"

BUENOS AIRES, 10 (NA). — "La CGE tiene que decirle al país, con la voz serena y seria que la caracteriza, que la situación es difícil, pero no dramática... Lo que está pasando no es más grave que lo que tuvimos que enfrentar en mayo de 1973. Y si entonces, a través de esfuerzos concertados, se consiguió dar otra perspectiva...", sostuvo hoy el titular de la Confederación General Económica, ingeniero Julio Broner.

En una conferencia de prensa, que se prolongó por más de una hora, el presidente de la entidad empresaria informó, en primer lugar, que la CGE solicitó audiencia a la Presidente de la Nación, a representantes de la Confederación General del Trabajo, de los partidos políticos y de las tres Fuerzas Armadas.

De esas reuniones —adelantó—, dos se concretarán en el día de mañana.

A las once los empresarios dialogaron con el vicepresidente primero del Partido Justicialista, Raúl Alberto Lastiri, y a las 17, con miembros del consejo directivo de la CGT.

"No estamos de acuerdo con los diagnósticos dramáticos —dijo Brones en la parte inicial de su exposición—, en estos momentos no hay caos económico, ni la situación está tan grave como se la quiere pintar".

"Somos optimistas —agregó— y creemos que a través de una política de concertación, podemos dar una muestra cabal de cómo el país puede despegar nuevamente, como lo hizo el 25 de mayo de 1973".

Broner se mostró paritario de retornar a la política de concertación y diálogo, manifestando, además, que "en los últimos meses se produjo una desconexión casi total", en ese sentido.

Reunión multisectorial

"Es por eso —expresó el representante empresario— que hemos pedido a los políticos y a los sectores realmente representativos, la urgente convocatoria a una reunión multisectorial.

"Si asumimos un compromiso concertado, en poco tiempo podremos desmentir los diagnósticos dramáticos, que son absolutamente exagerados".

En el curso de su charla con el periodismo, Broner dio cuenta de una resolución de la comisión directiva de la entidad que expresa textualmente:

"La Confederación General Económica de la República Argentina hace un llamado al gobierno de la Nación para que instrumente de inmediato las medidas financieras, con alcance a todo el país, que permitan a las empresas enfrentar la dramática situación que les plantea la resultante de la extraordinaria elevación de costos y la recesión que se manifiesta en la economía nacional, como medio de salvar la quiebra de la empresa nacional, elemento fundamental de la estructura productiva de la Nación".

Posteriormente, el titular de la CGE efectuó una comparación en términos económicos. "Podemos recordar —dijo— que en mayo de 1973 la inflación era del ochenta por ciento, las reservas ascendían a 890 millones de dólares y la desocupación alcanzaba al seis coma uno por ciento".

"En setiembre de 1974 —continuó— la inflación llegó al 25 por ciento, las reservas alcanzaron a 1.700 millones y se cancelaron deudas exigibles a corto plazo (swaps) por más de 560 millones de dólares.

"Además, se devolvieron 132 millones de dólares al Fondo Monetario Internacional (FMI) porque no los necesitábamos. En setiembre del 74, la desocupación era del 2,4 por ciento".

"En mayo del 75 —prosiguió su explicación Broner— la inflación era del 80 por ciento y ahora supera el 130 por ciento, ascendiendo las reservas a 690 millones de dólares".

"Para nosotros —definió— la situación es perfectamente manejable como lo fue el 25 de mayo de 1973. Somos partidarios del esfuerzo común y no de una política de "sálvese quien pueda".

Fue entonces que Broner anunció que la CGE se encuen-

(Pasa a la Pág. 3, Col. 5ª)

La homologación de las paritarias ratificaron

BUENOS AIRES, 10 (NA). - El Poder Ejecutivo dio a conocer hoy, a las 14.05, un decreto por el cual se ratifica la resolución del Ministerio de Trabajo que homologó los convenios colectivos que habían sido analizados por la presidente de la Nación.

El decreto lleva el número 1865, está refrendado por los ministros de Economía y Trabajo, ingeniero Celestino Rodrigo y Cecilio Conditi, respectivamente, tiene fecha del 8 del mes en curso y en su parte dispositiva expresa:

"Aartículo 1º) Ratificase la resolución M.T. Nº 3-75 dictada por el señor ministro de Trabajo de la Nación, que forma parte integrante del presente decreto.

"Artículo 2º) El decreto Nº 1.783 no será de aplicación en cuanto se oponga a los términos de la mencionada resolución.

"Artículo 3º) Es de forma.

Los fundamentos:

En sus fundamentos se señala que "mediante esa resolución el señor ministro de Trabajo ha dado cabal cumplimiento a expresas instrucciones impartidas por el Poder Ejecutivo facultándolo a su dictado, con lo que se considera se ha de lograr la inmediata recuperación económica del país a través de una máxima productividad y la eliminación de las causas que contra ella conspiran, conforme también con la voluntad expresada por los trabajadores y las asociaciones profesionales que los representan de comprometer sus esfuerzos para alcanzar la definitiva reconstrucción nacional".

Como se recordará, el entonces ministro de Trabajo, señor Ricardo Otero, homologó los convenios colectivos de trabajo que habían acordado las comisiones paritarias de los distintos gremios.

Muchos de ellos, inclusive, exteriorizaron su satisfacción por las mejoras obtenidas en forma pública y algunos, como en el caso de la Unión Obrera Metalúrgica, efectuaron concentraciones en la Plaza de Mayo para agradecer esas mejoras.

A su vez, la Presidenta de la Nación, desde los balcones de la Casa de Gobierno, los felicitó por las conquistas obtenidas.

Sin embargo, con fecha 28 de junio, el Poder Ejecutivo dictó un decreto, que tiene el número 1783, refrendado por todos los ministros, por el cual se anulaban esas convenciones colectivas que habían sido homologadas y disponiendo un aumento general del 80 por ciento sobre los haberes percibidos al 31 de mayo último, a abonarse en un cincuenta por ciento en el mes de junio y un 15 por ciento el primero

(Pasa a la Pág. 2, Col. 8ª)

Propician juicio político a López Rega y Rodrigo

Graves acusaciones formuló el diputado Jesús Porto

BUENOS AIRES, 10 (NA). — El diputado nacional Jesus Porto (Justicialista-Buenos Aires) solicitó hoy que la Cámara Joven promueva juicio político a los ministros de Bienestar Social, José López Rega, y de Economía, Celestino Rodrigo, imputándoles "mal desempeño" y "delito en el ejercicio de sus funciones".

Precisamente Porto propició el viernes último en el recinto de Diputados, durante el debate económico, la renuncia de Rodrigo y de López Rega como una solución a la crisis institucional que vive el país.

Posteriormente denunció que como consecuencia de esa actitud había sido objeto de amenazas contra su vida.

Al fundamentar la solicitud de juicio político a Celestino Rodrigo lo acusa de ser el responsable de poner "en vigencia un plan que ha sumido en el estupor, la desesperación y el hambre al pueblo de la República, subiendo el costo de todos los bienes y servicios públicos al triple de su precio anterior, sin la correspondiente contrapartida de un aumento proporcional de los sueldos y retiros, ocasionando un gravísimo daño al país, que ha culminado con una huelga general por 48 horas.

En el capítulo de cargos propiciando el juicio político a López Rega lo responsabiliza de ser "el propulsor del nombramiento del ingeniero Celestino Rodrigo como ministro de Economía y el sostenedor público de su diabólico plan económico".

Detalla que "es el funcionario que maneja discrecionalmente los fondos del Ministerio de Bienestar Social y el que hizo oficiar una ceremonia religiosa en el Altar de la Patria, en construcción, por un sacerdote no perteneciente al Culto Católico Apostólico Romano, que es el único oficial, según nuestra Constitución. Es quien encabezó la delegación que fue a Libia y allí compró petróleo a más de 16 dólares el barril, cuando su precio internacional no pasaba de los 13 y cuando aún existían ofertas, provenientes de otro país, de 9,90 el barril".

Subraya finalmente que López Rega "es, también, notoriamente, el instigador y el autor intelectual de la asociación ilícita de los crímenes de la banda terrorista de ultraderecha denominada popularmente "Las tres A" (véase diario "La Opinión" de julio 6/75, página 1)".

En el proyecto de resolución propiciando el juicio político al ministro de Bienestar Social, Jesús Porto lo cita como "José Daniel López Rega". El nombre de "Daniel" aparece luego testado con una simple línea de pluma por lo cual su lectura se realiza sin inconvenientse.

Es que en los mentideros políticos se atribuyó siempre a López Rega el pertenecer a una secta religiosa en la que se lo conocería como "el hermano Daniel".

Tres proyectos sobre ley de alquileres entraron al Senado

Propícianse reformas a artículos del Código Civil, al régimen de emergencia y a los juicios sobre desalojos

BUENOS AIRES, 19 (NA).— Tres proyectos de ley tuvieron entrada en el Senado de la Nación, mediante los cuales el Poder Ejecutivo fija su posición en materia de alquileres en base a los estudios realizados por la comisión nacional que presidió el ministro de Justicia Antonio J. Benítez.

El primero de los proyectos se refiere a la reforma de algunos artículos del Código Civil pertenecientes al título "de la locación", el segundo, a la transición del régimen de emergencia actual a la plena vigencia del Código, y el tercero, a la reforma del Código Procesal Civil y Comercial de la Nación con respecto al trámite de juicios de desalojo.

En los considerandos de la iniciativa se expresa que "con el conjunto de leyes que envía a consideración el Gobierno justicialista, también en este ámbito, cumple con la palabra del general Perón al dar por concluida luego de más de treinta años, la emergencia en materia de locaciones urbanas y establecer el retorno a la normalidad, dentro de las limitaciones impuestas por la actual situación económica y el sentido social de la propiedad".

En virtud al régimen de transición los contratos suscriptos con anterioridad al 1º de enero de 1974 quedan prorrogados hasta el 31 de diciembre de 1978 cuando los inmuebles estén destinados a vivienda familiar, y hasta el 31 de diciembre de 1977 los que se utilizan para el ejercicio del comercio o actividades industriales o profesionales.

Para estos contratos, el precio se reajustará mediante la multiplicación del alquiler pactado originalmente por el coeficiente de ajuste al 31 de diciembre de 1974, según la siguiente escala: Alquiler pactado entre 1943 y 1949, 388,5; alquiler pactado entre 1950 y 1954, 131,4; entre 1955 y 1959, 70,1; entre 1960 y 1964, 20,2; entre 1965 y 1969, 6,6; para los pactados en 1970, 4,6; 1971, 3,4; 1972, 2,3; 1973, 1,3; y 1974, 1,0.

De allí en más, a partir del 1º de julio de 1975, el monto del alquiler se reajustará semestralmente siguiendo las variaciones de los índices de los salarios del peón industrial de la Capital Federal, ese aumento recientemente dispuesto fue para el primer semestre del presente año del orden del 91,1 por ciento. A partir del 1º de enero de 1976, ese precio se volverá a ajustar en la misma proporción en que varíe el salario del peón industrial durante el segundo semestre de 1975.

Si el monto resultante de estos ajustes resultare superior al 20 por ciento de los ingresos del inquilino y su grupo conviviente, podrá solicitar al locador el reajuste de dicho alquiler hasta el porcentaje citado, para lo cual deberá entregarle una declaración jurada de sus ingresos. De negarse el locador a efectuar el reajuste, el locatario podrá recurrir a la justicia.

Por otra parte el régimen transitorio garantiza al locador una renta mínima del 8 por ciento sobre el valor fiscal del año anterior la cual se reducirá al 5 por ciento cuando el alquiler necesario para alcanzar la anterior tasa, supere el 20 por ciento de los ingresos del inquilino y convivientes.

Se dispone además que el Poder Ejecutivo proceda a la creación de un registro nacional de locaciones, donde deberán inscribirse en su momento, los inquilinos comprendidos en la norma provisoria para mantener su protección y de acuerdo a los términos de la reglamentación a dictarse.

Sin autorización del locador, el locatario no podrá hacer transferencia total o parcial de la locación. Si el propietario reclamase para sí el inmueble, y lograse su ocupación, deberá abonar al inquilino un importe equivalente al 20 por ciento de la valuación real y actual del inmueble en el caso que ese bien fuera el único que poseyere el propietario, no debería abonar ningún monto en concepto indemnizatorio.

En tanto el régimen permanente de locaciones que propone el Poder Ejecutivo se estructura sobre la base de la refor-

(Pasa a la Pág. 3, Col. 1ª)

La jefa del Estado iniciaría un corto período de descanso

BUENOS AIRES, 10 (NA). — Algunos círculos de la Casa de Gobierno se hicieron eco hoy de la versión originada en el Congreso hace un par de días y aceptaban como "muy probable" que la señora María Estela Martínez de Perón tomase en los próximos días "un corto período de descanso" aunque sin especificarse la duración de ese lapso ni el sitio elegido.

La licencia de la jefa del Estado se basaría en la necesidad de descansar de las fuertes tensiones a que se vio sometida durante los últimos 15 días, que, según algunas versiones, habrían hecho mella en su salud, circunstancia que de alguna manera se vio evidenciada cuando en la cena de camaradería de las Fuerzas Armadas el pasado viernes 4 del corriente con su asistencia, se solicitó a los presentes, "por motivos de salud la señora presidente, que no fumasen en el amplio salón del edificio "Cóndor".

Consultado al respecto ayer el secretario de Coordinación y Promoción Social, Carlos Villone, afirmó, sin embargo, que el estado de salud de la jefa del Estado "es bueno", aunque admitiendo que soportaba las consecuencias de "las tensiones propias de cualquier gobernante en las actuales circunstancias".

Por tal razón se han agilizado todos los asuntos en trámite por parte del Poder Ejecutivo, particularmente los relativos a la homologación de las convenciones paritarias y a la reestructuración del gabinete nacional. También el titular de la Cámara de Diputados realizó intensas gestiones para que el proyecto de ley de acefalía —que cuenta con media sanción del Senado— se trate sobre tablas en la reunión de mañana, para que de inmediato sea considerada su promulgación por parte de la Presidente.

Pese a que funcionarios de la Secretaría de Prensa y Difusión, consultados por los periodistas, manifestaron desconocer la versión, en círculos gubernamentales se insistía en la posibilidad, de que la señora de Perón se dirigiese en los próximos días, a algún sitio del interior del país a descansar por un cierto período.

La ley de acefalía y las implicancias de la actitud del Senado en medio de la crisis actual

Especial para NA, por Carlos Floria

BUENOS AIRES, 10.— El texto de la media sanción del Senado que modifica la ley 252, llamada de acefalía, introduce modificaciones importantes no sólo a la ley que cambia, sino al proyecto inicial del Poder Ejecutivo.

Este contenía fundamentos farragosos, no siempre pertinentes, y proveía un procedimiento que dejaba librada la selección de candidatos a un abanico de posibilidades sólo explicable por las particulares connotaciones del conflicto político presente.

La crisis que conmueve al país, y de la cual ha culminado un episodio importante, pero no la crisis misma, puede ser interpretada a través de la ley de acefalía, porque ésta ha sido considerada en uno de los ámbitos inesperadamente decisivos de esta parte del proceso: el Senado nacional.

Si se tiene presente que los senadores oficialistas habrían sufrido una severa admonición presidencial cuando el conflicto con la CGT entraba en su fase crítica, y que la dotación del presidente provisional del cuerpo se había transformado en un signo de sumisión o de independencia relativa, el hecho de que en una jornada el Senado hubiese designado su presidente en la persona de Italo Luder, de que éste hubiese contado con el apoyo sindical y el de la oposición institucional en la mayoría de sus miembros, y de que acto seguido el Senado hubiese sancionado en su nivel un nuevo proyecto de ley de acefalía, conforman una secuencia de datos de gran significación política.

Mientras la sociedad se manifestaba a través de una crisis de obediencia, esa crisis alcanzó, incluso, al partido gobernante, a juzgar por el comportamiento de la mayoría de sus representantes.

Sólo un pequeño grupo de incondicionales inclinóse por la justificación automática de las actitudes de la autoridad constitucional, con lo cual contribuyó poco —si algo— al resguardo efectivo del mando institucional.

La crisis de obediencia que puso de manifiesto el reciente conflicto es demasiado notoria para que los responsables no extraigan lecciones importantes de la experiencia, y de alguna manera es el espejo de la debilidad de la autoridad pública, sometida en pocas semanas a demandas contradictorias mal procesadas que dieron lugar a decisiones también contradictorias sin solución de continuidad. De tal manera, que el rol presidencial tuvo escasa protección efectiva cuando el sistema constitucional argentino necesita que dicha autoridad sea preservada como clave de la bóveda entera del edificio institucional.

La ley de acefalía, en el proyecto en tránsito hacia diputados, prevé de manera práctica el desempeño transitorio de la autoridad presidencial interina en caso de "falta de presidente y vicepresidente de la Nación", pero al efecto de convocar al Congreso reunido en asamblea para elegir al funcionario insinuado por el artículo 75 de la Constitución Nacional. Esta norma, como se sabe, prevé que en caso de destitución, muerte, dimisión o inhabilitación del presidente y vicepresidente de la Nación, el Congreso determinará qué funcionario ha de desempeñar la presidencia, hasta que haya cesado la causa de la inhabilidad o un nuevo presidente sea electo.

De tal modo, el Congreso reunido elegiría al funcionario, pero a su vez éste no puede ser cualquiera de los que se desempeñan en la administración, sino los que reúnan las calidades y condiciones exigidas por el artículo 76 de la Constitución —haber nacido en territorio argentino, o ser hijo de ciudadano nativo, habiendo nacido en país extranjero—, pertenecer a la comunión católica apostólica romana y las demás calidades exigidas para ser electo senador.

Estas, a su vez, están previstas en el artículo 47 de la constitución y son en este caso las de tener la edad de treinta años y haber sido seis ciudadano de la nación.

Pero el punto más importan-

(Pasa a la Pág. 3, Col. 4ª)

El secretario de Salud Pública, doctor Pedro Rolán Yáñez, cuyo nombre se mencionaba ayer entre los posibles integrantes del nuevo gabinete nacional, aparece en el grabado mientras hace entrega de subsidios por un millón de pesos a la Asociación para el Perfeccionamiento Asistencial del Prematuro. (Radiofoto de Télam).

Criticaron al gabinete 48 gremios de La Plata

Exigen remoción de sus integrantes. Plenario de CGT y 62

LA PLATA, 10 (NA).— Serias críticas al gabinete nacional y la exigencia de la remoción total de todos sus integrantes, se formularon en el plenario regional de la CGT y 62 Organizaciones de La Plata, Berisso y Ensenada, que expresaron su "profunda preocupación por la situación económico-social del país" y sostuvo que "es necesaria la instauración de un plan de emergencia nacional".

Al término del plenario se resolvió emitir un documento dando cuenta de todas las inquietudes surgidas en la reunión de la que participaron 48 sindicatos.

El plenario se realizó en la sede de la Unión Obrera de la Construcción y fue presidido por Rubén Diéguez, delegado regional de la Unión Obrera Metalúrgica.

Varios oradores hicieron uso de la palabra y, finalmente, el secretario de prensa de la CGT regional y representante del SOEME, J. Balcedo, expresó y fundamentó la posición de la conducción gremial justicialista de la zona.

Afirmó que en las recientes jornadas de lucha el movimiento obrero se había puesto de pie para rescatar las banderas históricas del justicialismo y que se inicia ahora la etapa más difícil de su trayectoria, que tiende a lograr la liberación nacional.

Puntualizó su preocupación de que el movimiento obrero pueda caer en la trampa del reflotamiento de la maniobra liberal de La Hora del Pueblo y la política concertada, que los recursos del plan lanussista, para desviar los objetivos de la liberación, el general Perón los utilizara como instrumentos convincentes para el encauzamiento del poder en su primera etapa de gobierno.

Señaló más adelante que no se trata simplemente de una cuestión de recambio de ministros aunque entendió imprescindible el cambio total del gabinete nacional. Recalcando que el peronismo debe dar las bases materiales para su liberación y que ello no se logra ni con las recetas del "kriegerismo" ni con la práctica de política de concertación de Gelbard.

Agregó más adelante que el movimiento nacional ha cumplido ya con sus dos etapas tranformativas: con Yrigoyen la democratización del estado oligárquico y en la primera etapa de Perón con la justicia social; "nos falta concretar la tercera etapa que Perón proyectaba realizar en 1955, o sea dar las bases materiales de nuestra industria pesada, que determinaría la liberación".

"Observar que importamos 3.600 millones de dólares anuales de insumos básicos y combustibles nos muestra dónde debe ser atacado el fenómeno que produce la dependencia y a través del cual se teje toda la urdiembre de los intereses internos y externos que pretenden mantenernos atados a los monopolios internacionales", agregó.

Aumentaron las dietas de los legisladores

BUENOS AIRES, 10. (NA). — Las retribuciones que perciben los legisladores nacionales — senadores y diputados— han sido incrementadas, con retroactividad al primero de junio pasado, a la suma mensual de 2.672.000 pesos moneda nacional.

Hasta esa fecha su haber mensual ascendía a 1.781.300 pesos viejos.

La resolución correspondiente, que suscriben los titulares de ambas ramas parlamentarias, lleva fecha del tres de julio.

Se hizo ante un juzgado una denuncia contra dos diarios de Buenos Aires

BUENOS AIRES, 10 (NA). — Ante el juzgado federal del doctor Teófilo Lafuente, el procurador fiscal federal doctor Ricardo G. Rongo formuló una denuncia "en cumplimiento de la resolución ministerial 381/75 y conforme con las obligaciones que me impone el Código de Procedimientos en lo Criminal" contra los editores responsables de los diarios "La Razón" y "La Prensa" y/o quienes resulten penalmente responsables por las publicaciones efectuadas por dichos órganos de prensa los días 21 y 22 de junio ppdo. en virtud de los motivos que expone.

Señala que en esas ediciones —las acompaño a su denuncia para su agregación a las actuaciones— "dichos órganos dieron a publicidad los detalles de una supuesta "conferencia de prensa" que se habría realizado en algún lugar de la provincia de Buenos Aires en la que delincuentes pertenecientes a una organización extremistas que se adjudicara el secuestro de los hermanos Juan y Jorge Born, directivos de la empresa Bunge y Born, permitiera llevar a cabo el secuestro, y en la cual asesinaron a Alberto Bosch, gerente de la empresa Molinos Río de la Plata, y al conductor del automotor en el que viajaban las víctimas, Juan Carlos Pérez, de 35 años de edad".

"Ambas publicaciones —sigue diciendo el Dr. Rongo— refieren manifestaciones que vertiera quien hizo de vocero del grupo, Mario Firmenich, notorio integrante de organizaciones extremistas, quien habría efectuado un análisis del grupo que aparentemente dirige, y las que efectuara Jorge Born relatando detalles de su cautiverio y de los interrogatorios a que fuera sometido durante el mismo".

"El contenido de estos artículos —afirma el fiscal— hace que sus redactores y editores responsables se hallen incursos "prima facie" en el delito previsto y reprimido en el artículo tercero, inciso b) de la Ley 20.840", de seguridad.

Dicho apartado señala que se aplicará prisión de 2 a 5 años no pasible de excarcelación, "a los redactores, o editores de publicaciones de cualquier tipo, directores y locutores de radio y televisión o responsables de cualquier medio de comunicación, que informen o propaguen hechos, imágenes y comunicaciones de las conductas previstas en el artículo primero" de la mencionada ley.

Este, a su vez, reprime a quienes "para lograr la finalidad de sus postulados ideológicos intente o preconice por cualquier medio, alterar o suprimir el orden institucional y la paz social de la Nación por vías no establecidas por la Constitución Nacional y las disposiciones legales que organizan la vida política, económica y social de la Nación".

Aumentarán las tarifas telepostales

BUENOS AIRES, 10 (Télam) — La Empresa Nacional de Correos y Telégrafos (ENCOTel), anunció hoy que a partir del próximo lunes regirán nuevas tarifas en los servicios postales y telegráficos, con un incremento del 200 y 150 por ciento, respectivamente, sobre las que actualmente se encuentran en vigencia.

A partir de esa fecha, el franqueo de una carta simple (hasta 50 gramos), será de 6 pesos, certificada, 13,50 pesos, certificada por expreso, 22,50 pesos y tarjetas postales 3,60 pesos.

Los telegramas tendrán una tasa fija de 17,50 pesos, más 1,75 pesos por palabra en los simples, 3,50 pesos por palabra en los urgente y 5,25 pesos en los colacionados simples. El texto mínimo en los despachos telegráficos simples será de 10

AFILADOS
(filo alemán)
PLAQUETAS RECORDATORIAS, DE AGRADECIMIENTO Y PROMESAS
Taller de Relojería, Joyería, Platería, Niquelados, Plateados, Grabados
Kleymont
9 de Julio 1185
esq. Espejo

MESAS y SILLAS
GRAN SURTIDO

Tel. 291608 - 290264
Montero
HNOS. S.A.C.I.F.
La Casa de las Grandes Marcas
SAN MARTIN 657 - MENDOZA

Evaluaron la situación del país las Fuerzas Armadas

Hubo varias reuniones en el ámbito castrense

BUENOS AIRES, 10 (NA). — Intensa actividad se registró hoy en el ámbito castrense, dentro del cual se sucedieron varias reuniones a las que se asignó especial significación y en las cuales se evaluó la situación general del país, a la luz de los últimos acontecimientos que son del dominio público, pero sobre las que se guardó absoluta reserva.

Por la mañana, a partir de las 9.30, el comandante general del Ejército se reunió con los oficiales superiores que integran el Estado Mayor General del Ejército, así como con el comandante de Institutos Militares, general Eduardo Betti.

A partir de las once, se incorporaron a las deliberaciones los comandantes de los cuerpos de Ejército Uno, con asiento en Palermo, general Alberto Samuel Cáceres; Dos, con asiento en Rosario, general Roberto Viola; Cuerpo Tres, con asiento en Córdoba, general Carlos Delia Laroca y del Quinto Cuerpo, con asiento en Bahía Blanca, general Carlos Guillermo Suárez Mason.

Según pudo saberse, aun cuando no pudo obtenerse ninguna información oficial al respecto, alrededor de las catorce el teniente general Alberto Numa Laplane abandonó la reunión para mantener, en una dependencia de su comando, una conversación de casi una hora con el secretario de Deportes y Turismo y a la vez, médico personal de la jefe de Estado, doctor Pedro Eladio Vázquez.

De regreso a su despacho, la reunión con los altos mandos militares prosiguió hasta las 15.45, y como decimos, nada se informó sobre lo tratado en ella.

A las 17, se hicieron presentes en el edificio "Libertador", sede del Comando General del Ejército, los titulares de las otras Fuerzas Armadas, almirante Emilio Eduardo Massera y brigadier general Héctor Luis Fautario, quienes deliberaron con el teniente general Laplane, hasta las 18.10.

A esa hora, los tres se trasladaron al Ministerio de Defensa, donde se reunieron, a puertas cerradas, con el titular de ese departamento de Estado, embajador Adolfo Mario Savino.

Esta reunión a la que, como decimos, se atribuyó especial significación —al igual que las restantes— duró hasta las 19.45 y tampoco en esta ocasión se suministró información sobre lo tratado en ella.

No se destacaba en medios allegados al ámbito castrense que, además de proseguir con la evaluación de la actual situación nacional, se hubiesen considerado aspectos relacionados con la reestructuración ministerial que, como se sabe, anunciará mañana la presidente de la Nación.

Trascendió, asimismo, que los comandantes generales de las tres Fuerzas Armadas, entrevistarán mañana, posiblemente a las 17, a la señora María Estela Martínez de Perón, en una audiencia que se realizará en la residencia presidencial de Olivos.

Gabinete

(Viene de la Pág. 1ª)

en la Universidad de Buenos Aires, Ricardo Ottalagano.

Pero justamente el Ministerio del Interior —del que el alejamiento de Alberto Luis Rocamora se da prácticamente por descontado— es el que presenta mayor cantidad de candidatos, según las versiones circulantes, entre los que se cuentan, además de Savino, el actual embajador en Paraguay, coronel (RE) Jorge Osinde y Ferdinando Pedrini, titular del bloque justicialista de la Cámara de Diputados de la Nación.

Sin embargo es el nombre del actual secretario de Promoción y Coordinación Social del Ministerio de Bienestar Social, Carlos Alejandro G. Villone —hermano del secretario de Prensa y Difusión y colaborador directo de José López Rega— el que las fuentes gubernamentales mencionan con más insistencia como ocupante de la cartera política del Poder Ejecutivo.

También se da por descontado el remplazo del ingeniero Celestino Rodrigo como ministro de Economía, no sólo porque su plan fue el detonante de la crisis política de la cual esta modificación del gabinete es uno de sus efectos, sino porque la homologación de lo actuado por las comisiones paritarias, por él expresamente vetadas, lo descoloca frente a la marcha de los acontecimientos.

En primer término el nombre de Roberto Ares, peronista de la línea "ortodoxa" y titular del Banco de la Nación Argentina, figuró con preminencia para remplazarlo, pero ante una versión de su declinación al ofrecimiento realizado por la Presidente, los observadores estiman que en definitiva podría ser Gabriel Martínez, representante argentino ante la GATT en Ginebra, el que ocuparía el despacho ministerial del Palacio de Hacienda.

Finalmente en algunos círculos se señaló que un nuevo titular tendría el Ministerio de Cultura y Educación, del que sería relevado Oscar Ivanissevich, ocupando el cargo Carlos Frattini, actual secretario de Educación.

Papagno criticó a la Secretaría de Difusión

BUENOS AIRES, 10 (NA).— El secretario general de la Unión Obrera de la Construcción, Rogelio Papagno formuló esta noche severas acusaciones en el programa "Primicias en la noche", que se irradia por LR 3 Radio Belgrano, expresando que reafirma su adhesión a la Presidente de la Nación, pero que "debería eliminar de su gabinete a aquellos que la han hecho equivocar" y que debería incorporar a su futuro gabinete a "dirigentes obreros que dieron muestras de firmeza en la conducción y de un respaldo total de la masa obrera".

Papagno fustigó duramente a la Secretaría de Prensa y Difusión de la Presidencia de la Nación que "estuvo lanzando ataques contra los dirigentes obreros en los últimos días, en momentos en que éstos, plenos de poder, estaban sin embargo tratando de actuar en paz para ahorrar graves males al país".

El dirigente sindical que también ocupa la secretaría adjunta de las 62 Organizaciones Peronistas reclamó "la inmediata normalización del movimiento nacional Justicialista el que debe estar encabezado por un dirigente obrera".

El programa "Primicias en la Noche" que se difunde por Radio Belgrano, diariamente a la hora 21, había sido suspendido por orden de la Secretaría de Prensa y Difusión de la presidencia, junto a otros programas periodísticos de tipo político que se difunden por emisoras administradas por el Estado, desde que se inició el reclamo y las medidas de fuerza sindicales en apoyo a la homologación de los convenios colectivos de trabajo, pero desde la víspera fue autorizada su irradiación.

Habría renunciado

BUENOS AIRES, 10 (NA). — Habría presentado hoy su renuncia el secretario de Prensa y Difusión de la Presidencia de la Nación, señor José María Villone, según trascendió esta noche en esferas responsables de la Casa de Gobierno.

El alejamiento del señor Villone de esas funciones se consideraba como inmediato, dados los términos en que habría sido planteada y los fundamentos de la dimisión.

García Rey afirmó que la subversión será exterminada

SAN MIGUEL DE TUCUMAN, 10 (Télam). — El titular de la Subsecretaría de Seguridad Interior, Héctor García Rey, vaticinó hoy aquí que "se exterminará la subversión porque no hay motivos para que esta delincuencia exista".

El funcionario, que se encuentra en esta capital para coordinar la seguridad del noroeste argentino, anticipó que las jefaturas de Policía de todo el país dependerán de la subsecretaría a su cargo, a fin de instrumentar una labor común en todo el ámbito de la República.

En otro pasaje de sus declaraciones, García Rey expresó que la presidente María Estela Martínez de Perón "quiere paz y tranquilidad para todos los argentinos que sientan y piensen como tales. Nuestra tarea —dijo— tiene como única mira asegurar el cumplimiento de esas metas".

El subsecretario de Seguridad Interior habló con los periodistas, luego de mantener una entrevista con el gobernador, Amado Juri.

Ante una pregunta sobre el resultado de las conversaciones que mantuvo recientemente con el comandante de la Quinta Brigada de Infantería, general Adel Eduardo Vilas, al mando de las operaciones antiguerrilleras en Tucumán, respondió que se sentía consustanciado con la acción del alto jefe militar.

Proseguirán las tratativas los mercantiles

BUENOS AIRES, 10 (NA). El consejo directivo de la Confederación General de Empleados de Comercio resolvió en una reunión realizada en la tarde de hoy, "proseguir las tratativas con el sector empresario comercial a efectos de fijar las escalas definitivas en materia de salarios, dentro del plazo establecido por el artículo número dos de la resolución del Ministerio de Trabajo de la Nación por la cual se homologan las convenciones colectivas de trabajo y de acuerdo al mandato conferido por esta emergencia por el plenario nacional mercantil".

Cabe destacar que el gremio mercantil ya ha aprobado y ratificado ante el Ministerio de Trabajo los acuerdos paritarios logrados en el aspecto de condiciones de trabajo, restando solamente determinar las escalas salariales que regirán para las distintas categorías de la actividad, cosa que se deberá concretar antes del 25 del corriente según lo establecido por la resolución mencionada.

Se encuentra en Buenos Aires el coronel Osinde

BUENOS AIRES, 10 (NA). — Aunque no se brindó ninguna información oficial al respecto en el Palacio San Martín, trascendió de fuentes bien informadas que se encuentra en Buenos Aires el embajador argentino en Asunción, coronel (RE) Jorge Osinde.

En algunos círculos políticos se comentó que el ocronel Osinde podría ocupar alguna cartera ministerial en la futura reorganización del gabinete nacional.

Mercado cambiario

BUENOS AIRES, 10 (Télam).— Las cotizaciones de divisas de los mercados financiero y comercial de cambios, fueron las siguientes:

	Monedas	Compra	Venta	Comerc.
1	Libra esterlina	66,00	66,32	57,15
1	Dólar estadounidense	30,00	30,09	26,00
100	Francos franceses	720,00	725,17	625,56
100	Liras italianas	4,66	4,70	4,05
100	Pesetas Cta. "A"	53,70	55,37	—,—
100	Pesetas Cta. "B"	51,30	52,96	45,76
100	Marcos alemanes	1.239,30	1.246,03	1.078,35
100	Marmos finlandeses	826,50	832,59	719,54
100	Florines holandeses	1.199,10	1.205,71	1.042,59
100	Francos belgas Financ.	79,74	80,31	—,—
100	Francos Belgas Convert.	83,10	83,65	72,11
100	Francos suizos	1.167,60	7.174,11	1.014,00
100	Yens	10,12	10,18	8,77
1	Dólar canadiense	9,14	29,25	25,05
100	Escudos portugueses	119,10	122,47	104,39
100	Coronas danesas	534,90	539,51	464,75
100	Coronas noruegas	591,90	596,63	513,63
100	Coronas suecas	742,20	747,44	644,67

Denuncian amenazas al periodismo

SANTA FE, 10 (NA). — La Asociación de Prensa de Santa Fe, ha dado a conocer un comunicado en el que denuncia la reiteración de amenazas a trabajadores vinculados con el quehacer periodístico en esta ciudad.

Destaca la entidad gremial que no se trata de un hecho nuevo, ya que anteriores formulaciones intimidatorias fueron denunciadas en su momento a las autoridades competentes como es de público conocimiento.

Señala luego que la sinrazón de la violencia se hace más evidente en el presente caso, ya que se la descarga sobre quienes exhiben una indiscutible condición de asalariados en cumplimiento de su obligaciones específicas.

Tras reiterar su solidaridad con los compañeros afectados, expresa la entidad que sólo en un clima de seguridad y convivencia en paz podrán los argentinos concretar el logro de los grandes objetivos que se ha impuesto el país.

Kissinger y Gromyko trataron sobre armas

Analizaron, además, la crisis en Medio Oriente

GINEBRA, 10 (UPI). — El secretario de estado norteamericano, Henry A. Kissinger, y ministro de Relaciones Exteriores de la Unión Soviética, Andrei A. Gromyko, dijeron hoy después de reunirse que esperaban hacer progreso en el empeño de concertar un tratado para limitar las armas nucleares estratégicas de una potencia.

"Confío en que las conversaciones para limitación de armamentos estratégicos (SALT) puedan culminar en un acuerdo para este otoño", Cuando el presidente Gerald Ford y el secretario general del partido comunista soviético, Leonid I. Brezhnev, se reúnan en Wáshington, indicó Kissinger a los periodistas.

"Ojalá, ojalá", observó Gromyko, que se hallaba al lado de Kissinger, frente al edificio de conferencias de la misión soviética en Ginebra.

Kissinger y Gromyko también estarían tratando de la conferencia Europea de Seguridad, así como, más discretamente, según se dijo, de las propuestas de Estados Unidos para el logro de la paz en el Oriente Medio.

Según el funcionario que acompaña a Kissinger, entre los problemas que han impedido llegar a un acuerdo figuran los siguientes:

—El de la forma de verificar en el terreno que no ocurran violaciones al tratado.

—El que la Unión Soviética insista en que los pequeños misiles subsónicos que pueden ser disparados desde submarinos y aviones que vuelen a poca altura para no ser detectados por los sistemas de radar, sean incluidos en el total de bombas nucleares a ser reducido

—Estados Unidos, por su parte pide la inclusión del bombardero soviético que es capaz de portar bombas nucleares, a lo que la Unión Soviética se opone, por considerar que el alcance de vuelo de tales bombarderos es demasiado reducido.

Kissinger vino a Ginebra, procedente de París, donde tuvo una reunión que no había sido arreglada de antemano con el presidente Valery Giscard D'Estaing.

Fuentes diplomáticas han dicho que los franceses buscan que Occidente adopte una posición más suave hacia las naciones petroleras.

Un alto funcionario norteamericano que acompaña a Kissinger, quien partió de Wáshington ayer, dijo que el Secretario de Estado pediría a Gromyko que responda a interrogantes de los Estados Unidos en relación con las negociaciones para la limitación del poder ofensivo nuclear de los dos países.

La cuestión del Medio Oriente también figuraba en las discusiones entre Kissinger y Gromyko, especialmente en cuanto a los intentos norteamericanos de que se logre un nuevo acuerdo provisional de paz entre Israel y Egipto.

Kissinger se reunirá con el primer ministro israelí Yitzhak Rabin el sábado en Bonn, en lo que pudiera ser el punto culminante de su presente gira por Europa, que finalizará ese mismo día con una breve escala en Londres.

Unánime deseo de lograr el equilibrio político

De nuestra Corresponsalía en la Capital

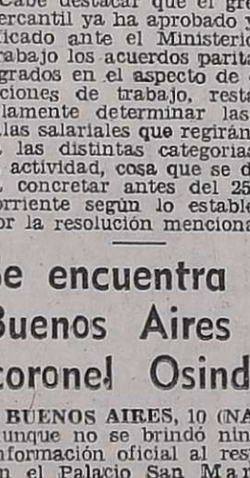

por Enrique Pugliese

BUENOS AIRES, 10. — Si alguien desea discutir la madurez política de los argentinos —después de los acontecimientos que son de dominio público— contará, seguramente, con argumentos poco serios. En los medios parlamentarios a los que acudió LOS ANDES se comentaba con admiración y sorpresa: "la rapidez con que los trabajadores de casi todos los servicio esenciales —transportes, comunicaciones, sanidad, limpieza, entre otros— retornaron a sus labores cotidianas cuando el martes, pasado el mediodía, el Comité Central Confederal determinó que debía levantarse el cese de actividades dispuesto por 48 horas". Esto evidencia muchas cosas, ponderó un legislador procedente de la rama gremial del Movimiento Nacional Justicialista. Entre otras, acotó, "el estado de alerta generalizado que se extendió en el mundo laboral durante las jornadas de paro y la disciplina con la que cientos de miles de obreros acataron las directivas emergentes de sus compañeros de conducción".

Por otra parte, en los círculos radicales se ponderaba la necesidad de un franco retorno a los mecanismos multisectoriales nacidos con La Hora del Pueblo, plataforma desde donde se iniciara la práctica de la concertación y el diálogo político entre justicialistas y radicales que, como se recordará, culminó con la institucionalización del 25 de mayo de 1973. Piensan los dirigentes radicales que rodean al doctor Balbín que "en la actual emergencia nacional, debe recrearse al gabinete que rodea a la jefa del Estado, tendrán que restañarse heridas generadas entre el Poder Ejecutivo y el Poder Legislativo, fundamentalmente con el Senado, que eligió presidente provisional del cuerpo y enmendó el proyecto gubernamental de ley de acefalía y superar los males provocados por el enfrentamiento a la política económica por parte de los sectores laborales.

Por eso, distantes de las parcialidades políticas, los observadores han detectado tanto en los medios justicialistas, como en los radicales, que todo el mundo tiende a buscar el necesario equilibrio político deteriorado evidentemente por los últimos sucesos. Naturalmente, de la misma política negociadora o institucional participan los altos dirigentes de la Confederación General Económica, de la Confederación General del Trabajo y los más altos mandos de las Fuerzas Armadas que, con su silencio, hacen su aporte a la distensión. Habrá que ver ahora sobre qué nuevas bases ha de elaborarse la nueva política argentina. De todas maneras algo resultaba evidente al producirse el envío de este despacho: "nadie quiere retornar a la situación causada por el ministro Celestino Rodrigo.

Jorge Salimei

Falleció el ex ministro Jorge Salimei

BUENOS AIRES, 10 (Télam) — El ex ministro de Economía y Trabajo, Jorge Néstor Salimei, falleció hoy en esta capital, víctima de un paro cardíaco.

Salimei, de 49 años, había ocupado esa cartera entre el primero de julio de 1966 y el 1 de enero de 1967, durante el gobierno del general Juan Carlos Onganía, actualmente desempeñaba como vicepresidente de la firma Sasetru S.A.

Sus restos son velados en Virrey del Pino 3475 y recibirán sepultura, mañana, a las 10.

Salimei había nacido el 3 de agosto de 1926, en Buenos Aires. Estaba casado con Susana Ernestina Dithurbide y tenía siete hijos. Graduado de doctor en ciencias económicas en la Universidad Nacional de Buenos Aires, fue también director de Sasetru, la compañía de seguros "El Siglo" y presidente del Banco de Boulogne.

Convenios

(Viene de la Pág. 19)

de octubre y otro tanto el primero de enero de 1976.

Este aumento alcanzaba al personal de las empresas privadas, de la administración pública nacional, provincial o municipal, comprendido o no en las convenciones encuadradas en la ley 14.250.

Esta anulación de los convenios provocó un paro general de actividades en todo el país dispuesto por la CGT, el que comenzó a cumplirse a partir de la cero hora del lunes pasado.

En la madrugada del martes, cuando ya se había cumplido una jornada de huelga sorpresivamente los dirigentes de la central obrera y de las 62 Organizaciones fueron convocados por el ministro de trabajo a una reunión en el cual se dispuso que, por resolución del Ministerio de Trabajo volvían a ser homologados los convenios que habían sido anulado el Poder Ejecutivo.

Esta decisión, analizada en la mañana del martes por el plenario de secretarios generales de la CGT, determinó el levantamiento del paro cuando aun faltaban diez horas para su finalización.

Simultáneamente, la CGT dio a conocer un comunicado en el que se anunció que, entre otras medidas, se había dispuesto que los trabajadores de todo el país donasen el importe de una jornada diaria de labor por mes, para contribuir a la solución del problema económico del gobierno nacional.

Hoy, como decimos, la Secretaría de Prensa y Difusión dos días después de la resolución ministerial, aunque con la misma fecha de ella, es decir, 8 de julio, dio a conocer el decreto por el cual se ratifica la medida.

Quiniela de Mendoza

En el sorteo de la Quiniela de Mendoza, realizado anoche, resultaron favorecidos los siguientes números:

1º	Premio	98
2º	"	46
3º	"	06
4º	"	31
5º	"	15
6º	"	86
7º	"	34
8º	"	31
9º	"	47
10º	"	00
11º	"	03
12º	"	50
13º	"	57
14º	"	27
15º	"	81
16º	"	10
17º	"	67
18º	"	97
19º	"	92
20º	"	55

FOTOCOPIADORA COPYRAPID N 24
PRECIO $12.777
DOBLE FAZ

OFERTA PROMOCION
$ 9.860
BAJO COSTO OPERATIVO
ORGANIZACION MODERNA
galería lonsa - mercurio 31/33 - tel. 243874 - mendoza
rivadavia y caseros - san juan

Chispazos

por IAN

La Unión Comercial hizo duras críticas a la CGE

Responsabilizó a Gelbard de la actual crisis económica

BUENOS AIRES, 10 (NA). — La Unión Comercial Argentina (UCA) critica severamente en un comunicado la reciente declaración de la CGE sobre el actual proceso económico, y tras responsabilizar a la política del ex ministro José Ber Gelbard de haber iniciado la descapitalización nacional, repudia la propuesta de volver al programa de concertación que propicia la central empresaria y respalda, en cambio, un plan de "coincidencia para salvar la Nación".

La declaración de la UCA sostiene que el documento de la CGE es "un agravio a la inteligencia y a la memoria de los argentinos, ya que nadie ignora que fueron ellos los responsables de la política económica iniciada en 1973 y que precisamente en el plan Gelbard, con sofismas como "el milagro argentino" e "inflación cero" se originó el proceso de desinversión, desabastecimiento, mercado negro, inflación y caída del salario real, que nos condujo a la dramática situación que estamos viviendo".

"Tampoco es aceptable — continúa— la invocación de la autoridad moral, cuando los directivos de la CGE han agredido a las empresas nacionales con una política de precios concientemente dirigida a descapitalizarlas y a mermar sus posibilidades de defensa frente a las multinacionales, cuando han congelado los salarios bajo el mito de la concertación, cuando después de reclamar un nacionalismo formal han subsidiado exportaciones al precio de desangrar las finanzas nacionales para favorecer principalmente a intereses no nacionales e ilegítimos".

Luego expresa que la UCA reitera su posición de denuncia "ante esta actitud de quienes siendo los principales responsables de la crisis, proponen el regreso a la política, de «concertación» —es decir ellos mismos— para superarla"

Señala que preocupa a la UCA que el planteo de la CGE "pueda tener cabida en el escenario político".

"Cuando la necesidad de la hora —añade— exige imaginación y autencidad, la aceptación de esta propuesta significaría un alarmante síntoma de debilitamiento de las defensas orgánicas del país".

"Los empresarios del comercio —puntualiza— sufrimos junto a los obreros y empleados las consecuencias de la crisis y estamos persuadidos de la necesidad de un entendimiento que comprenda también a otros sectores de la vida del país. Queremos una genuina búsqueda de soluciones en común, pero rechazamos la aplicación de recetas que nos han conducido al borde del caos".

La declaración finaliza señalando que "una cosa es la coincidencia para salvar la Nación y otra la «concertación» para terminar de hundirla".

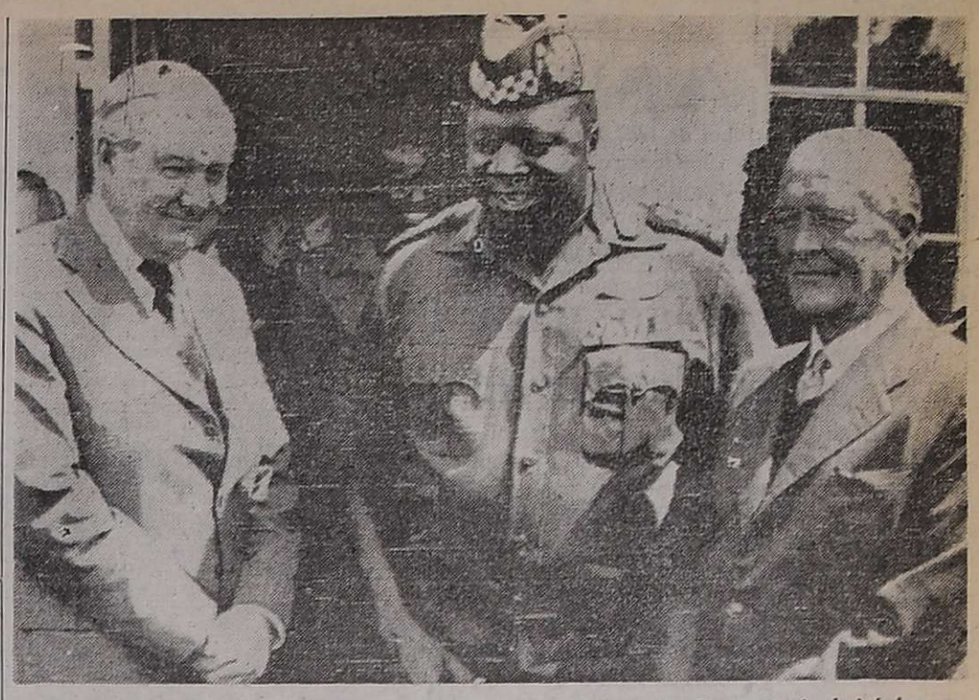

El presidente de Uganda, Idi Amin (centro), conversa con el secretario británico de Relaciones Exteriores, James Callaghan (izquierda) y con el profesor Dennis Hills (derecha), en la casa de gobierno de Kampala, Uganda, después de haber dispuesto la libertad de Hills, a quien había condenado a muerte. El británico había sido sentenciado a la pena capital por haber calificado a Amin de "tirano de aldea", en un manuscrito que no llegó a publicarse. (Radiofoto de UPI).

En Córdoba hubo atentados y enfrentamientos armados

Grupos subversivos atacaron a la policía y varios comercios

CORDOBA, 10 (NA).— Numerosos ataques contra comercios y dependencias policiales fueron perpetrados en distintos sectores de la zona céntrica por grupos que se identificaron como pertenecientes a la organización subversiva autoproscripta. El inmediato despliegue policial, que alcanzó vastas proporciones, derivó en enfrentamientos y tiroteos que se repitieron en distintos barrios de la ciudad. No se registraron víctimas, pero dejó de funcionar el transporte urbano de pasajeros, cerraron numerosos comercios y se suspendieron algunas funciones cinematográficas.

La calma se restableció después de las 20 y la policía realizó un número indeterminado de detenciones.

Poco después de las 17, dio comienzo los episodios en el centro de esta ciudad, mientras personal policial se movilizaba rápidamente hacia los sectores en que algunos comercios eran atacados por los grupos de extremistas.

Los disparos tuvieron lugar entre efectivos policiales y francotiradores, según indican versiones no confirmadas oficialmente, que señalaban además que esos enfrentamientos habían tenido lugar en las esquinas de Rivera Indarte y 9 de Julio, y de esta última calle con General Paz.

La casa "Thompson y Williams" fue atacada con artefactos incendiarios y resultaron parcialmente destruidas sus vidrieras.

Además, se arrojaron cinco bombas incendiarias contra el local de la agencia del diario "La Prensa", de la Capital Federal, ubicada en Avenida General Paz 131.

Además, los grupos extremistas atacaron la firma de automotores Jaime Lockman, la sucursal Córdoba de Gath y Chaves y la sucursal de la agencia noticiosa Télam

Casi todos los efectivos de retenes de la policía provincial habían sido ya movilizados a distintos puntos del centro, donde actuaba prácticamente completa la Brigada del Comando Radioeléctrico.

Poco después, los atacantes también tirotearon la Jefatura Central de Policía, la seccional Primera y la Octava, aunque en el último caso la versión no pudo ser confirmada. Todos estos ataques fueron repelidos por las guardias.

En el caso de la Octava Seccional de Policía, en Barrio Pueyrredón algunas versiones indicaban que los atacantes arrojaron contra el edificio tres granadas de mano.

En este ataque, uno de los guerrilleros fue herido en una mano, pero logró huir en un automóvil que le servía de apoyo.

Paralelamente, se conocía que en los distintos ataques los extremistas arrojaron volantes que indicaban que eran miembros de la organización autoproscripta.

Alrededor de las 19, el servicio urbano de transportes colectivos de pasajeros cesó en sus actividades "por falta de seguridades" según informó el presidente de la Unión Tranviarios Automotor, Mario Cabrera.

A esa hora, se informó que los detenidos por las fuerzas policiales ascendían a seis.

Los efectivos del Cuerpo de Bomberos actuaron en no menos de una docena de casos, varios de ellos en incendios que resultaron de difícil control, causados por las bombas incendiarias que lanzaron los terroristas.

Así se registraron incendios en un negocio de mueblería, uno de venta de repuestos para automóviles Peugeot y en un comercio de artículos eléctricos.

Luego de las 20 comenzó a tornar la normalidad a esta ciudad, mientras se registraban intensos patrullajes en todas las zonas que habían sido afectadas por los incontrolables ataques de los extremistas.

A las 21, el interventor federal, brigadier mayor (RE) Raúl Oscar Lacabanne, dirigió un mensaje a la población por radio y televisión, en el que felicitó a las fuerzas del orden por su rápido accionar y solicitó a la población que permaneciera en sus hogares.

Comunicado dado por la cartera de Interior

BUENOS AIRES, 10 (NA). — El Ministerio del Interior distribuyó esta noche, un comunicado, con la firma del subsecretario de Seguridad Interior, comisario Héctor García Rey, relacionado con los episodios registrados en la provincia de Córdoba, en el que se expresa:

"Ante alarmistas versiones difundidas por una emisora extranjera respecto de algunos hechos producidos en la provincia de Córdoba en el día de la fecha, esta Subsecretaría de Seguridad Interior cumple con el deber de informar a la población sobre la realidad imperante en ese ámbito provincial".

"Efectivamente en el día de hoy, un reducido grupo de elementos marginados pretendió producir incidentes con la intención de alterar el orden público en la ciudad cordobesa.

"De inmediato, la eficaz intervención policial puso término al pretendido desmán, el cual en ningún momento alcanzó características que excedieran el cauce de un simple hecho policial.

"Ante tal intencionada campaña tendiente a crear un clima de incertidumbre debemos reiterar que reina absoluta calma en la provincia de Córdoba".

Diputados

(Viene de la Pag. 1ª)

dores en la Comisión de Asuntos Constitucionales para formular despacho aceptando el pronunciamiento senatorial. Y en el recinto favorecerá, con su presencia masiva, la obtención del "quórum", como también apoyará el tratamiento sobre tablas de la iniciativa.

Idéntico temperamento adoptarán los "midistos" y populares cristianos que integran en carácter de asociados, el Frente Justicialista de Liberación, los intransigentes, como también los partidos provinciales que se nuclean en la fuerza federalista popular.

La "rama gremial"

Paralelamente trascendió que la "rama gremial" de la bancada gubernamental, cuyo peso numérico determinó la semana anterior la catastrófica derrota parlamentaria del ministro Celesitno Rodrigo que lo obligó a abandonar el recinto en plena interpelación, delibero fuera del edificio del Congreso Nacional.

Consecuente con la actitud que reveló en las últimas semanas, habría decidido acompañar las enmiendas aprobadas por la Alta Cámara a la Ley de Acefalía. Se estima decisoria su resolución en la reunión que mañana, a partir de las 9, efectuará el bloque oficialista.

Esta reunión —y las posteriores que deberán realizar las comisiones de Asuntos Constitunales y de Labor Parlamentaria— permiten anticipar que la sesión de Diputados comenzará después del mediodía.

No se descarta la posibilidad que el grupo identificado con la "verticalidad" intente el fracaso de la sesión. La maniobra —según se comento— consistiría que vencida la media hora reglamentaria algún legislador propusiera, desde su banca en el recinto, que se levantara la sesion "por falta de número" La imposibilidad de votar la moción implicaría la postergación de las deliberaciones.

Sin embargo contra esa posibilidad se computan como singularmente significativas y beneficiosas la designación de Italo Luder como presidente provisional de la Alta Cámara, las enmiendas que esa misma rama parlamentaria introdujo al proyecto de reformas a la ley de acefalía, y las severas críticas que, en Diputados, mereció el plan economico de Celestino Rodrigo.

Se afirma, por eso, que el Parlamento Nacional no debe perder la iniciativa política, aunque esta actitud se cuestione como de alzamiento a la "verticalidad".

Además, ante el ritmo vertiginoso que han adquirido los últimos acontecimientos que se desencadenan en la crisis institucional, entienden que el pronunciamiento de Diputados en la ley de acefalía no puede "ser otro que el de la sancion inmediata".

Argumentan que la celeridad con que actuo en esa emergencia primero el Poder Ejecutivo y luego la Cámara de Senadores "no fue, de manera alguna, casual".

Broner

(Viene de la Pág. 1ª)

tra preparando un proyecto modificatorio de las coincidencias programáticas, a fin de someterlo a la consideración de la asamblea multisectorial que será convocada próximamente.

"Los técnicos de la CGE —adelantó— producirán un documento que se dará a conocer en las próximas 48 horas, en el cual estarán incluidas las medidas de coyunturas que se consideran necesarias para salir de la actual situación".

"Este optimismo de la CGE —recalcó— no quita seriedad al planteo, ni significa que desconocemos el esfuerzo que hay que realizar. De todas formas no podemos exagerar el diagnóstico... si se comparan las reservas de mayo de 1973 y las actuales, se verá que sólo difieren en 200 millones de dólares".

No obstante, Broner reconoció que los vencimientos inmediatos de la deuda externa "son importantes de aquí hasta fin de año".

Liberaron en Uganda al escritor inglés Hills

El presidente Amin lo había condenado a muerte

KAMPALA, 10 (UPI). — El presidente de Uganda, Idi Amin, liberó hoy al conferencista británico Dennis Hills, el hombre que usó como peón político en una feroz guerra de nervios con Londres y al que amenazó con hacer ejecutar por un pelotón de fusileros en dos oportunidades.

Amin, haciendo honor a su reputación de ser una de las más imprevisibles figuras mundiales y también un experto en las actitudes teatrales, hizo aparecer dramáticamente a Hills, que estaba hasta ese momento en una prisión, en medio de una conversación con el ministro de Relaciones Exteriores de Gran Bretaña, James Callaghan.

Mientras Amin y Callaghan discutían acerca del futuro de las relaciones entre sus países, en la antigua y blanquecina casa estatal, un oficial de Uganda hizo entrar a Hills en la habilitación.

"Estás libre ahora", le dijo Amin al hombre que había hecho condenar a muerte por haberlo calificado de "tirano de aldea" en un libro que no ha sido publicado.

Sólo minutos antes del comienzo de las conversaciones en una habitación adornada con retratos de la reina Isabel II —A la que Amin aún le dice "comandante en jefe"—, del hombre fuerte de Libia, Moammar Khaddafy y del secretario general del Partido Comunista soviético, Leonid I. Brezhnev, el presidente de Uganda había dicho a los periodistas que aún no había decidido cuál sería el destino de Hillis.

Viéndose alegre y curtido por el sol, después de tres meses en una prisión militar con la constante amenaza de ejecución sobre su cabeza, Hills declaró a los periodistas luego del gesto de Amín: "Me siento muy bien, gracias. Estoy ciertamente feliz".

Amín, en su informe de general, de color azul y sin corbata, con las alas que usan los paracaidistas israelíes y tocado con la gorra escocesa blanca y roja de los militares británicos de alta montaña, posó para los fotógrafos junto a Hills y Callaghan en el balcón de la casa.

El general también abrazó y besó a su hijo de tres años y medio, Mwanga, vestido con uniforme militar, y le pidió que saludara a los fotógrafos.

"He mantenido mi palabra de que liberaría a Hills", declaró entonces Amin, manifiestamente satisfecho del resultado de su conversación de una hora con Callaghan. "El es libre. Esto prueba que no soy un loco, como dijeron los periódicos británicos. Soy pro-británico. Deseo estrechar mis lazos con los británicos", afirmó.

Hills y Callaghan mostraron su aprobación por lo dicho.

Tanto Amín como Callaghan señalaron que la liberación de Hills después de semanas de tortuosas negociaciones, salpicadas a menudo con fuertes expresiones entre Kampala y Londres, podría ser el comienzo de una nueva era en las relaciones entre ambos países.

Callaghan declaró que Amin le aseguró que le agradaría que la totalidad de los otros 700 británicos residentes en Uganda permanezcan en sus trabajos.

Amin personalmente escoltó a Callaghan e Hills al aeropuerto internacional de Entebbe, donde tomaron un avión de la Real Fuerza Aérea para Londres, después de que el recién liberado tuvo una lacrimosa reunión con su separada esposa, Ruth Ingrid, alemana, quien se quedó en Uganda, y que llevó a Hills algunas de sus pertenencias envueltas en una frazada.

Después de algunas palabras en privado, Hills tomó el avión y su mujer lloró y agitó los brazos mientras el VC-10 se alejaba hacia Inglaterra.

Aumentaron en un 100o/o las tarifas telefónicas

BUENOS AIRES, 10 (NA).— Aumentos del orden del cien por ciento fueron aplicados en las tarifas telefónicas a partir del ocho del corriente según lo informó hoy la Empresa Nacional de Telecomunicaciones.

Para la Capital Federal y el Gran Buenos Aires, la nueva escala lleva el abono correspondiente a los teléfonos instalados en casas de familia de 9.000 a 18.000 pesos viejos.

En cuanto a los comercios, aquellos cuyo capital en giro sea superior a 40.000 pesos ley, abonarán 85.400 pesos mensuales, y los que giren en el orden de los 200 a 400 mil pesos, 68.000.

Para las áreas con servico medido, el abono mensual pasa de 5.900 pesos a 11.800, manteniendo libres 90 llamadas cada treinta días.

Para el servicio de larga distancia se ha fijado un incremento del cien por ciento y un incremento similar se aplicó a los cargos por conexión de líneas nuevas y cambio de domicilio.

Por último, para utilizar los teléfonos públicos habrá que abonar un peso nuevo (100 antiguos) por llamada.

Proyectos sobre alquileres

(Viene de la Pág. 1ª)

de 23 artículos del Código civil y el agregado de otros que, apuntando a actualizar las normas vigentes sobre la experiencia de los últimos veinta años.

Entre otras cosas establece que en caso de fallecimiento del inquilino, podrán continuar ocupando el inmueble sus herederos directos y en caso de inmuebles destinados a actividades lucrativas, corresponderá continuar con la locación al heredero o herederos legales.

El locador no podrá rescindir el contrato por necesidad del inmueble, dentro de los plazos que establezca el artículo 1507 de los plazos mayores que pueda establecer el contrato. Podrá si rescindirlo para demoler el inmueble con el fin de levantar otro edificio no inferior al triple del anterior en su tamaño.

Asimismo el edificio demolido deberá tener por lo menos más de 25 años y una vez condenado el locatario al desalojo por demolición, tendrá derecho a continuar ocupando el inmueble sin efectuar pagos durante cuatro meses.

El contrato de locación no se podrá efectuar por más de 10 años y si los inmuebles son usados para explotación industrial por no más de 20 años. Los destinados a vivienda se efectuarán por 3 años y los destinados a actividades civiles o lucrativas por 5 años. Al igual que el régimen provisional esta norma definitiva establece reajustes tomando como índice el incremento del salario del peón industrial de la Capital Federal, y el inquilino podrá denunciar ante la justicia lo antieconómico del monto mediante una presentación a la justicia.

El inquilino condenado a desalojo deberá abandonar el inmueble en un plazo de 10 días si se tratase por una recisión por causas imputables a él, y 90 días en los demás casos.

En el caso de deterioros en la finca, el gasto deberá correr por cuenta del locador en todos los casos. Será motivo de rescisión el uso del inmueble para fines ilícitos o contrarios a las buenas costumbres, el abandono del inmueble por parte del inquilino, si no ocupare el inquilino durante cuatro meses consecutivos sin causa justificada o 12 meses con justificación, dará derecho al inquilino a rescindir el contrato más los daños y perjuicios que ello le causare.

De no pagarse durante dos meses consecutivos el monto del alquiler, el propietario podrá iniciar juicio de desalojo, pudiéndose detener la causa si se abonan los alquileres correspondientes, más las costas del juicio y un 30 por ciento en carácter indemnizatorio.

En los casos de sublocación, el monto no podrá exceder del 20 por ciento de la locación original.

Una vez transcurridos tres meses luego del vencimiento del plazo del contrato, y de no mediar un pedido del propietario por escrito que exija la conclusión de la locación, se entenderá producida la reconducción prosiguiendo el acuerdo en los mismos términos.

Se otorga derecho preferencial de compra al locatario, quien deberá dar respuesta afirmativa a las condiciones propuestas por el propietario en un término de 15 días de la notificación de las mismas.

Vencido dicho plazo, caduca automáticamente el derecho del locatario a adquirir el inmueble. El inquilino puede hacer uso de la prelación en caso que existiere subasta pública y una vez finalizada ésta.

Finalmente, el proyecto propone la derogación de los artículos 300, 443 inciso 10, párrafo 2, 1.535 del código civil.

El tercer proyecto que dispone el sistema procesal, establece el juicio sumario, con apelación en todos los casos, para los juicios que se inicien a partir del 1º de julio de 1975, en tanto que los pendientes continuarán rigiéndose por las normas anteriores.

Será aplicable la sentencia recaída en juicio de desalojo, cualquiera fuere el monto económico que surja de este o el importe de alquiler. El recurso se concederá libremente en los procesos sumarios y en relación a los sumarísimos, y en ambos casos con efectos suspensivos.

Ley

(Viene de la Pág. 1ª)

te, con referencia a los temas circulantes en torno a la crisis presente, es que además el funcionario debe desempeñar un mandato popular electivo, lo cual hace ingresar un elemento decisivo pues vincula el remplazo de funcionarios electos por el pueblo con la lógica democrática del sufragio.

El candidato debe ser, pues, senador nacional, diputado nacional, o gobernador de provincia

El breve discurso del senador Luder al agradecer la nominación y la elección fue el último dato que nos interesa destacar.

Porque el representante por Buenos Aires, que no es un político improvisado y además añade cualidades intelectuales significativas, expuso argumentos exactamente inversos a los que han presidido los decisiones que condujeron al gobierno a la soledad social y política en la que se encuentra.

Retomando los argumentos centrales de la estrategia desplegada por Perón en su recinete presidencia, el senador Lúder reivindicó el pluralismo democrático, la necesidad de alianzas sociales y políticas que otorguen legitimidad al mando y la importancia de la profesionalidad política en tiempos donde los amateurs abundan y los talentos escasean

ACEITES EMULSIONABLES
AGROFERT S.R.I.
siembra confianza
CERETTI 255-Tels. 226575-6-Q. CRUZ-MZA.

CEIN - CEIM EDICIONES S.R.L.
Comunica que tiene stock para venta al público de diccionarios, enciclopedias, obras pedagógicas para la familia y el maestro, historia, etc.
Importantes descuentos. Consulte, de lunes a viernes, de 8.30 a 12 horas al teléfono 247445 o personalmente en Avda. España y Sarmiento. Bolsa de Comercio. 3º Piso. Of. 325. Haga su pedido. Más de 200 editoriales en distribución.
11|7|C|37|11|7

FORMULA 100
CREDITO INTEGRAL S.A.
DE CREDITO Y FINANCIACIONES
para un fin
FORMULA 100
tiene el agrado de comunicar a los participantes de los grupos "13 C", y "14 C", que la adjudicación respectiva se llevará a cabo el día 14 de Julio próximo, a las 9 horas en el
Local de
DON BOSCO 163 Mza.
EL DIRECTORIO

CIRCULO MEDICO DE MENDOZA
COMUNICADO
A los Médicos Concurrentes:
Cítase a reunión para el día lunes 14 a las 21 horas, en el cine "Caribian", Paso de los Andes Nº 82 de ciudad.
OBJETO: EVALUACION Y CURSOS DE ACCION SITUACION MEDICOS CONCURRENTES
11|7|F|75118|11|7

Esta Señora no Gana...!
(Porque no Juega)
Usted, en cambio, SI puede ganar porque LOTERIA DE MENDOZA le ofrece más posibilidades y mejores premios.

Todos los miércoles un sorteo CHICO de
$40.000.000 M/N
y todos los sábados un sorteo GRANDE de
$75.000.000 M/N

JUEGUE Y GANE MAS CON
LOTERIA DE MENDOZA
BANCO DE PREVISION SOCIAL

LOS ANDES
Fundado el 20 de Octubre de 1882 por el Dr. Adolfo Calle
Directoras:
Carmen Usandivaras de Calle
Elcira Videla de Schiappa de Azevedo
MENDOZA, VIERNES 11 DE JULIO DE 1975

¿Un castigo para la vitivinicultura?

Uno de los problemas más serios que debe confrontar la economía regional en su esfuerzo por superar los factores de distorsión y estancamiento, está dado por la falta de estabilidad de los regímenes y políticas promocionales del desarrollo de sus sectores básicos de producción. Podría decirse que este es un problema de toda la vida. Una apreciación objetiva pareciera indicar que se trata de un círculo vicioso que se origina en la inestabilidad política para trascender al plano de las políticas y medidas vinculadas con el crédito, la cuestión impositiva, el financiamiento, la infraestructura y el estímulo a las exportaciones.

El caso de la industria vitivinícola ofrece abundantes elementos de juicio para el análisis de estas situaciones de reflejos coyunturales que responden a profundas fallas de estructura. Como consecuencia del proceso inflacionario y deteriorante que sufre la economía del país en estos momentos, se ha producido un hecho que plantea esa contradicción que crea condiciones de retroceso a la tercera industria alimentaria nacional. Se trata de la posibilidad de que se disponga, en concordancia con las nuevas normas de la política financiera oficial, un reajuste de las tasas de interés de los créditos promocionales para la vitivinicultura, en especial los préstamos implementados para construcción y ampliación de vasija vinaria de acuerdo a los términos del decreto Nº 720 del Poder Ejecutivo Nacional, que forma parte de un paquete de medidas de ordenamiento de la industria. Estos créditos, que tenían un costo del 21 por ciento, tasa que, inclusive, fue considerada alta en su oportunidad, tendrían un costo del 33 por ciento.

En una nota inserta en la edición del domingo 7 del mes en curso, LOS ANDES recuerda que, no obstante lo limitado del apoyo promocional, el sector privado absorbió el 57 % de esos créditos y la empresa estatal mendocina el 43 %, construyéndose vasija por un total de 6.446.988 Hl. También es conveniente tener presente que un estudio sobre las necesidades de vasija estimadas oficialmente para el último período vitivinícola, estaban en el orden de los 8 millones de Hl. Ese total no pudo alcanzarse y la severidad de los accidentes climáticos, que redujeron los volúmenes de cosecha, permitieron superar un trance que hubiera sido sumamente grave para la actividad por carencia de vasija vinaria.

Pero el problema carencial de fondo no ha sido solucionado con la cobertura de vasija alcanzada este año. Según estimaciones oficiales para 1976 entrarán a producir aproximadamente 25.000 Has. de viñedos nuevos, con lo que el desfasaje por excedentes se tornará grave, corriéndose el riesgo —en caso de no adoptarse oportunamente las medidas necesarias— de que haya que recurrir como expediente desesperado a la destrucción de riqueza. Es decir, que las perspectivas de la industria vitivinícola plantean requerimientos inaplazables en materia de construcción de vasija e infraestructura para almacenar producción y desarrollar un efectivo programa de diversificación de los usos de la uva.

Una presentación efectuada por la Intervención Federal en la Provincia, dada a conocer el 3 de este mes, expone con claridad el problema a las autoridades del BND y al analizar la situación de los factores de distorsión de la industria, señala que "las alternativas de solución para este complejo se encontraron totalmente limitadas por una falta de vasija vinaria para el almacenamiento de la totalidad de la molienda de la producción de uvas, poniendo a los productores del sector ante la posibilidad de destruir importante parte de nuestra riqueza primaria".

Es evidente que la incrementación de la tasa de interés para la construcción de vasija será —de concretarse— de duras consecuencias para el sector y, de hecho, desvirtuará el régimen promocional que aparece como uno de los pilares del plan de transformación puesto en marcha en cumplimiento del Plan Trienal. Este castigo a la vitivinicultura amenaza en circunstancias extraordinariamente difíciles para la industria, que está reclamando con urgencia medidas de fondo para alcanzar su estabilidad y ordenamiento frente a la tremenda presión de factores distorsivos que alientan la especulación y el fraude en perjuicio de los productores y la economía regional. No debe olvidarse que la actividad está sufriendo el alto costo de los insumos, equipos, tarifas, precios y el peso de las tasas de derecho de regadío aumentados en un 100 y 120 %.

Todo esto ocurre en un cuadro inquietado por la posibilidad de una disminución del consumo por deterioro del poder adquisitivo de la población. Hay hechos que son irreversibles, pero también hay decisiones que pueden y deben tomarse, sobre todo cuando el problema económico tiene una directa implicación social.

En gran medida la tranquilidad social de Cuyo depende de lo que se haga con la vitivinicultura. Quitarle el apoyo promocional es como condenar a la principal fuente de riqueza a un inevitable empobrecimiento y deterioro.

El rector interventor en la UNC elevó ayer su renuncia

El rector interventor en la Universidad Nacional de Cuyo, profesor Otto H. Burgos, presentó ayer su dimisión mediante telegrama enviado al ministro de Cultura y Educación, doctor Oscar Ivanissevich.

El texto es el siguiente: "Como colaborador en su obra de argentinizar la cultura, la educación y la Universidad del país y para facilitar la reorganización en esta hora crucial, elevo a usted mi renuncia como rector interventor de esta casa de altos estudios. Creo haber cumplido con las instrucciones recibidas en su oportunidad y agradezco vivamente la distinción de que fuí objeto por su Excelencia. Dios guarde a usted".

La decisión del alto funcionario universitario fue considerada en los círculos vinculados con la Universidad como corolario directa de la decisión similar adoptada por los integrantes del gabinete nacional, especialmente el doctor Ivanissevich, quien oportunamente designó al profesor Burgos.

Esta versión fue confirmada posteriormente por el rector interventor durante una entrevista concedida a LOS ANDES. "Mi renuncia debe ser interpretada como una consecuencia lógica de la actitud asumida por el doctor Ivanissevich, quien presentó su dimisión a la señora Presidente", explicó.

Recordó que los colaboradores del secretario de Estado tenían la "obligación moral de acompañarlo en su dimisión" y agregó que el contenido del telegrama delineaba la política de aquél y la del rector renunciante.

Se definió como hombre del Movimiento Justicialista y anticipó que, con referencia a su renuncia, el ministro daría el trámite "inspirado en los mejores propósitos para bien del país".

La tarea de argentinizar

El profesor Burgos mostró satisfacción por el resultado de la gestión realizada durante su permanencia en el cargo. "Creo que hemos ido cumpliendo los propósitos que nos guiaron desde un primer momento —señaló— y que consistieron en asegurar el orden interno y externo en la casa de altos estudios y jerarquizar y argentinizar su labor. Todo esto lo estamos realizando en forma silenciosa".

También se refirió a la proyección de la UNC hacia la sociedad. Al responder a una pregunta sobre el convenio entre la Universidad y las municipalidades, referido al intercambio y asistencia cultural, precisó que uno de los propósitos definidos con mayor firmeza era la de adentrarse en la comunidad mendocina. "Para lograrlo proyectamos firmar un convenio con los comisionados municipales de toda la provincia; el acto debía realizarse el lunes pasado, pero los acontecimientos que son de dominio público hicieron que debiera postergarse hasta el 18 del corriente, a las 11".

Reflexionó luego que el municipio era la base de la vida democrática y que en él se reflejaba la realidad del pueblo. "Hay que recordar que la actual municipalidad no es otra cosa que el antiguo Cabildo, donde se realizaron los grandes acontecimientos históricos. Es más: diría que la Revolución de Mayo fue una revolución comunal, circunscripta al ámbito geográfico de Buenos Aires, pero que posteriormente alcanzó proyecciones americanistas", comentó.

Luego de recordar que durante su gestión recibió el amplio apoyo de alumnos, profesores y padres de familia, anunció alguno de los proyectos que había elaborado, como la creación del Instituto de Estudios Iberoamericano o el Instituto de Estudios Geopolíticos argentinos y americanos. Sostuvo que entre sus planes figuran los estudios relacionados con la proyectada reforma a la Constitución Nacional.

Mendoza: sede de la Convención

En ese sentido reveló que luego de haber hecho una detenida evaluación de la capacidad física del Centro Universitario y de las características de la infraestructura hotelera de la provincia se solicitará a las autoridades nacionales que la futura Convención Reformadora tenga su sede en Mendoza.

—¿Dónde se realizarían las deliberaciones?

—Bueno, contamos con un local adecuado, cuya capacidad es de aproximadamente para 1.000 personas. Mendoza tiene derecho a tener ese privilegio no sólo por la magnificencia de su paisaje, sino también por su histórica visión sanmartiniana. No olvidemos que acá se forjó el Ejército de los Andes, que ayudó a afianzar los principios de Mayo y nuestra propia Independencia.

—Volvamos al tema de su renuncia. ¿Cuándo se conocerá la decisión ministerial?

—Eso no depende de mí sino del doctor Ivanissevich. Sin embargo, me gustaría agregar algo: cualquiera sea la actitud que él adopte, quiero en este momento testimoniar mi sincero agradecimiento a la comunidad mendocina y muy especialmente a los medios de difusión que colaboraron con permanente desinterés.

—¿Cómo considera su desempeño en las funciones de Rector?

—En lo general, creo que mi paso por el más alto cargo universitario colma toda la satisfacción de quien inició su actividad docente en una humilde escuelita de San Juan. Creo que eso lo dice todo.

Productores del Valle de Uco piden medidas en favor de su actividad

La Sociedad Rural del Valle de Uco, que agrupa a productores de Tunuyán, San Carlos y Tupungato, dio a conocer un comunicado en el que expone la situación actual para la producción frutihortícola y vitivinícola, que califica de difícil y solicita que se adopten diversas medidas para revertir ese estado.

Expresa el texto que la entidad, ante "la nueva política económico-financiera de austeridad, de corrección del sistema de precios relativos, de reducción del consumo y de estímulo del ahorro, que procura que vuelvan a la realidad las distorsiones que venía sufriendo la economía argentina, señala y advierte que en relación a la producción frutihortícola y vitivinícola, estas condiciones, en especial las referidas al sistema de precio y al estímulo del ahorro, no están cumpliéndose y que indudablemente no se cumplirán en el futuro, si no se dictan las rectificaciones correspondientes". Añade que ello es necesario "fundamentalmente, porque los aumentos de precios correspondientes a los insumos han sido mucho mayores que los que hubiere exigido una política bien planteada ni tienen relación con los precios que se obtendrán en la comercialización de la producción frutihortícola y vitivinícola".

"En efecto —indica luego— hay que tener en cuenta los aumentos de salarios, de los intereses, de los combustibles, de los abonos, de la contribución directa, irrigación, tarifas eléctricas y demás insumos necesarios para la producción agrícola" y se refiere a los posibles precios de esa producción "con un tipo de cambio para las frutas de $ 17,78 y para la cebolla y el ajo de $ 15,24, que significa un mínimo porcentaje de aumento: con un incremento del precio del vino al público en el cual no se contempló una correlativa mejora del precio de traslado; con el hecho consumado de que la mayoría de los productores vendieron ya su producción a largos plazos y sin intereses; con la inexistencia de financiación para la empresa frutihortícola y vitivinícola en virtud de la ausencia de inversores y del bajo porcentaje de depósitos y recuperación del dinero por parte de los bancos, nos encontramos ante circunstancias que comprometen seriamente la situación económico-financiera del productor y por consiguiente, anulan la posibilidad de lograr un aumento sustancial de la producción".

Se agrega que "de no corregirse esta situación, los productores carecerán de motivaciones suficientes para producir y no dispondrán de los medios necesarios a tales fines, lo que redundará en una reducción de la producción y en un aumento del costo de la vida que presionará sobre el curso de la espiral inflacionaria, con el consiguiente deterioro de la situación social".

Se solicita luego: "por tanto, la Sociedad Rural del Valle de Uco insta a las autoridades para que se dicten las medidas conducentes al logro de las rectificaciones pertinentes: 1) elevando el tipo de cambio a $ 26 para las frutas, la cebolla y el ajo, suprimiendo las retenciones vigentes; 2) aumentando el precio del vino de traslado en virtud de que en los nuevos aumentos al público no se han tenido en consideración los mayores costos que deben afrontar los productores; 3) se establezca un sistema de indexación y de intereses para los créditos de los productores, especialmente para aquellos que ya vendieron la producción hortícola en mérito al alto costo de implantación por hectárea. Esa especialidad deberá estar referida al monto, los intereses, la celeridad de su otorgamiento y el plazo de devolución".

Finalmente expresa la entidad que "hasta tanto se logren estas medidas, la Sociedad Rural del Valle de Uco aconseja a sus asociados y a los productores en general, que actúen con suma prudencia, procurando la reducción de las inversiones y de los gastos hasta un mínimo indispensable y compatible con la conservación de sus respectivas empresas".

El interventor viajó ayer a la Capital Federal

El interventor federal en Mendoza, doctor Luis María Rodríguez viajó ayer, en horas de la mañana, hacia la Capital Federal. Lo hizo por vía aérea y, según se informó, tiene el propósito de "tramitar importantes gestiones que atañen a la provincia". El regreso del mandatario está previsto para el domingo.

Las infracciones a la Ley de Abastecimiento

Dictaron normas reglamentarias para lograr una uniforme y decidida actuación de los órganos y funcionarios encargados de la vigilancia, fiscalización, verificación, control y sustanciación de sumarios relativos a la Ley de Abastecimiento Nº 20.680.

La medida se tomó por resolución Nº 251 del Ministerio de Economía, y expresa que en lo que se refiere al acta de comprobación de la infracción, la resolución especifica que el mismo deberá labrarse por los funcionarios que a tal fin sean afectados por la Dirección de Comercio o las municipalidades.

El acta deberá contener la relación del hecho con las circunstancias del lugar, tiempo y modo de ejecución, indicación del presunto infractor, damnificados, testigos, en todos los casos con nombres y apellidos completos, además del domicilio real.

Se dejará constancia de la disposición presuntamente violada, en tanto que el inspector actuante deberá solicitar la colaboración del delegado gremial del establecimiento comercial que inspeccione, quien será a su vez el auxiliar del inspector en la realización de la tarea de inspección.

En lo que respecta al infractor, propietario del establecimiento o representante del mismo, podrá dejar asentada en el acta las circunstancias que estime oportunas y los testigos del hecho; además se notificará en el mismo acto al presunto infractor para que dentro de cinco días hábiles presente por escrito su defensa.

En el caso de que intervenga un funcionario municipal y sea la Dirección de Comercio la que instruya el sumario, deberá remitirse a ésta las actuaciones. Si la Municipalidad opta por instruir el sumario, deberá comunicarlo a la Dirección de Comercio dentro del plazo de tres días hábiles.

Más adelante, la resolución se refiere a la sustentación de la prueba y a la resolución definitiva sobre el presunto infractor. El recurso de revocatoria se podrá apelar, siempre y cuando se esté en contra de la resolución del director de Comercio o del Departamento Ejecutivo de la Municipalidad que intervenga. Asimismo, se podrá apelar al recurso jerárquico cuando sea la resolución del director de Comercio o del Departamento Ejecutivo de la Municipalidad que intervenga. Asimismo, se podrá apelar al recurso jerárquico cuando sea la resolución del director de Comercio o del Departamento Ejecutivo de la Municipalidad que intervenga. Este recurso jerárquico puede producirse por vía de apelación ante el Poder Ejecutivo. Para la interposición del recurso jerárquico habrá que abonar una multa de hasta $ 3.000, la que deberá depositarse como requisito previo a la intervención judicial.

Protesta por el cierre de la facultad regional

Un numeroso grupo de estudiantes de la Facultad Regional, de la Universidad Tecnológica Nacional, visitaron este diario para expresar su disconformidad por el cierre, dispuesto desde ayer, de esa casa de altos estudios, "adelantándose al calendario académico", según señalaron. Frente a esa situación los estudiantes se reunieron en asamblea ocasión en que fueron tratados distintos problemas, entre ellos, los exámenes parciales, los cuales había promesa de anulación por parte del decano, según dijeron; los trípticos de primer año, para los cuales también reclaman su anulación; reimplantación del comedor estudiantil y reconocimiento del centro estudiantil. En este último aspecto, manifestaron que en la asamblea de ayer se resolvió reconocer como autoridades del centro estudiantil a la comisión directiva que se desempeñó en la reunión. También reclaman el reconocimiento de los delegados y formularon denuncias acerca de la cesantía de algunos profesores.

Jubilaciones

Centro de Jubilados y Pensionados del Banco de Italia y Río de la Plata. — La presidencia de esta entidad informó que debido a razones de fuerza mayor, ha debido postergar la reunión informativa que debía realizarse mañana para una fecha posterior, que se fijará oportunamente.

Pago a jubilados y pensionados. — En la sucursal Mendoza del Banco Hipotecario Nacional, avenida España y Gutiérrez, se abonará hoy de 17 a 19 a los jubilados y pensionados de las ex cajas de Comercio y Servicio Públicos. Los beneficiarios que no concurran hoy, podrán hacerlo posteriormente únicamente en horario de 8 a 11.

Ex ley 10.650 - Personal Ferroviario. — Hoy, de 17 a 18.30, en la Caja Nacional de Ahorro y Seguro, se pagará a jubilados y pensionados de la ex caja 10.650, personal ferroviario.

Atención en el Tribunal de Cuentas

Funcionarios del Tribunal de Cuentas de la provincia informaron que se ha designado a los funcionarios y empleados que atenderán los asuntos del organismo durante la feria judicial que comenzará el 17.

Se trata de las siguientes personas: doctores Isabelino J. Rodríguez y Carmen G. de Prémat, vocales; doctor Alfredo E. Magnani, secretario relator; María Cristina D'Amico, contadora; Emma Molina de Salas, auxiliar. Los nombrados atenderán los martes y jueves de 9 a 12.

Ingreso de músicos a la Fuerza Aérea

La Fuerza Aérea Argentina comunicó que está abierta la inscripción para cubrir vacantes como ejecutantes de bandas de música y guerra. Los interesados deben ser argentinos, nativos o por opción, tener de 17 a 30 años de edad y contar con el ciclo primario aprobado.

Los interesados podrán requerir informes y programas en el edificio Cóndor, de Avenida Comodoro Pedro Zanni 250, Capital Federal, oficina 247/1, por carta o personalmente, o en la IV Brigada Aérea. La inscripción

Analizan medidas sobre la escasez de productos

Debido a que aún continúan en la provincia los problemas originados por el desabastecimiento de artículos esenciales de la canasta familiar, los periodistas solicitarán una entrevista al subsecretario de Industria, Comercio y Minería, doctor Nicolás Becerra.

El funcionario, que accedió a conversar con los representantes de la prensa, dijo con respecto al tema del desabastecimiento que ello es preocupación permanente del gobierno de la Intervención, y que se están instrumentando una serie de medidas para asestar un golpe a la especulación, formalizando para ello los controles en los distintos niveles.

La conversación giró luego sobre la escasez de azúcar, fósforos, gas en garrafa, algunos medicamentos, etc., así como elementos para la construcción, los que están sujetos a maniobras especulativas, como el caso del hierro y otros.

Añadió sobre este particular que dentro de pocas horas se darán a conocer disposiciones sobre el azúcar, las que han sido adoptadas previa consulta con la Dirección Nacional del Azúcar, organismo que tiene a su cargo expedir las órdenes. Aseguró que con esas prevenciones, se concluirán las maniobras especulativas.

Sobre la falta de fósforos, indicó que se trabaja para encontrar una solución, en tanto a los precios actualmente tiene la papa, dijo que se proyecta exigir a los productores que la comercialización se realice en forma directa, para lo cual se controlará la salida del producto y se llegará a la fijación de un precio concertado.

Acerca de la carencia de gas en garrafa, manifestó ante una pregunta, que es probable que la reducción de entrega se deba a medidas de los envasadores, ya que la Cámara de Expendedores de Gas en Garrafa, ha solicitado incremento del precio a Y.P.F. Anticipó que entre hoy y mañana pueda registrarse una solución a este respecto por cuanto la Dirección de Comercio ha iniciado conversaciones con aquel organismo.

Designóse director de Aeronáutica

El señor Ricardo Daniel Abdalá fue designado, por decreto de la intervención federal, director provincial de Aeronáutica.

Por otro decreto se designó asesor de la intervención federal al doctor José Reynaldo Casale.

Renuncias

La intervención federal aceptó las renuncias presentadas por el licenciado Luis Eduardo García como asesor de gabinete del Ministerio de Hacienda y del licenciado Alberto Enrique Devoto, como coordinador del mismo ministerio.

Al personal del Estado pagan el medio aguinaldo

Según informó el Ministerio de Hacienda, a través de la Dirección de Difusión, ayer se inició el pago del medio aguinaldo al personal de la administración pública. Cobró el cuerpo de vigilantes, División Tránsito, Seccionales 7, 27 y 33; Cuerpo de Bombero, profesores, Seccional Uspallata, Caballería, seccionales 9, 16, 25 y 31 y penitenciaría.

Hoy recibirán sus haberes el personal del Ministerio de Hacienda, Legislatura, Tribunal de Cuentas, suboficiales, imprenta de Policía, servicios auxiliares y personal superior.

El 14 cobrará gobernación, ministerios de Obras y Servicios Públicos, Economía, Cultura y Educación y Gobierno, Registro Civil e Imprenta Oficial, personal de los hospitales Central, Emilio Civit, Metraux, Gailhac, Carlos Pereyra, Lencinas y Lagomaggiore; ministerios de Bienestar Social y personal de los centros de salud.

También percibirá sus haberes el 14, Poder Judicial y Cuerpo Médico Forense; Dirección de Bosques y Parques y Dirección Agro-Industrial.

El Estado adquirió 61.600 kg. de azúcar

Se destinará a hospitales y comunos

La Intervención Federal autorizó al Ministerio de Economía a adquirir en forma directa la cantidad de 61.600 kilogramos de azúcar con una inversión total de $ 803.880 a la firma Ingenio Concepción.

La compra se efectuará en envases de 50 kilogramos cada uno, los que serán distribuidos en venta a hospitales y otros organismos oficiales que cuentan con internos, tales como la Penitenciaría Provincial, Dirección del Menor, hogares de ancianos y a las municipalidades.

Además, por el mismo decreto, se autorizó al Ministerio de Economía a gestionar, recibir en préstamo y devolver, partidas de azúcar, para lo que podrá suscribir los contratos pertinentes. También queda autorizado a vender en forma directa el azúcar que adquiera por compra y/o préstamo, al precio oficial establecido o que se estableciere.

La venta se hará a organismos oficiales de la Provincia y al Departamento Ejecutivo de las municipalidades, mediante pago al contado que percibirá el Departamento Habilitación del Ministerio Economía y que depositará cuenta corriente especial que tal efecto se abrirá en el Ba de Mendoza.

La recepción y venta azúcar serán fiscalizadas la Dirección de Compras Suministros, la cual dest un inspector delegado efecto. También se autor efectuar en forma directa dos los gastos emergentes operativo, como son flet nipuleo, etc., pudiéndose tir en ello hasta la suma $ 40.000.

El comunicado oficial a la situación de desabas miento de azúcar que pa población de la provinci como los organismos ofi que cuentan con internos todo ello hace necesario ceder a la habilitación de dito para atender el encuadrado en la ley 37 acuerdo a lo previsto en artículo 13º de la Constit Provincial

El Banco de Desarrollo otorgó un préstamo a la Provincia

El Banco Nacional de Desarrollo concedió a Mendoza una ampliación de un préstamo otorgado con anterioridad, que alcanza a la suma de 32.076.000 pesos, que será destinado a la financiación de obras hidráulicas.

Según los términos de las resoluciones de la entidad de crédito estatal, a cuyas partes la provincia dio su acuerdo, se establece que se otorgarán 15.991.000 pesos para la terminación de la obra "Tercer tramo canal margen izquierdo río Diamante cruce", cuyo monto asciende a 22.844.836 pesos, en un plazo de cinco años y una amortización de 10 cuotas iguales y consecutivas. El primer vencimiento se producirá el 31 de enero de 1977. El plazo máximo de la utilización total del préstamo se ha fijado para el 31 de enero de 1976. La liquidación se efectuará contra presentación de certificados y en función del 70% del valor de éstos conformado por la repartición competente, previa verificación técnica por parte de la sucursal Mendoza del Banco.

Se informó también que fue acordado el monto de 16.085.000 pesos para financiar con más recursos propios las inversiones que se realizarán, por un total de 22.973.571 pesos, necesarios para la conclusión de los trabajos de infraestructura eléctrica que comprenden: interconexión en 66 KV de La Central - Las Catitas; suministro de energía eléctrica a los vecinos del carril Chimbas, de San Martín; red de alimentación, distribución y estación de rebaje de la zona centro y compensación capacitiva de los sistemas. El plazo acordado es de cuatro años para una amortización de ocho cuotas semestrales, iguales y consecutivas, cuyo primer vencimiento se producirá el 30 de noviembre de 1976. Plazo de utilización del préstamo (máximo): 30 del mismo mes. de 1975. La liquidación se realizará dentro de las condiciones fijadas para la anterior operación.

Ambos préstamos, se informó, cuentan con el aval del Ministerio de Economía de la Nación, a través de la secretaría de Estado de Hacienda y su conformidad para debitar su cuenta en el Banco de la Nación Argentina, por los importes necesarios para cubrir las obligaciones emergentes los préstamos. El Banco cional de Desarrollo ha un interés del 21% anual dero por semestre anti y la instrumentación deuda se hace por medi pagaré directo a la vista, la firma.

El incumplimiento de obligaciones faculta al a debitar en una cuenta rriente especial que se a nombre de la titular mas necesarias para cubr compromisos derivados operación y todo otro que se adeude por intere gastos. El saldo que arro cuenta será inmediata exigible, más sus intereses culados, según la tasa que para préstamos ordinarios cada período trimestral quidación, aplicándose el men vigente para las co corrientes bancarias.

Por otra parte el banco reserva el derecho de rea el saldo de capital e int de acuerdo a la política ticia que resuelvan pone práctica las autoridades petentes en la materia. L sa de interés, en consecu podrá ser elevada o dis da, según las normas que ponga el Banco Central provincia tendrá que asu compromiso de prever e futuros presupuestos los necesarios para atender querimientos de los prop como así también las zaciones correspondientes préstamos acordados.

El acuerdo prestado plica —agrega la in ción— la obligación de financiar gastos res costos emergentes inversiones que se rea producidas dentro del pu utilización de los pré que se acuerdan o fuera cualquiera sean las causa los originen.

Actividad educacional

Remplazo de Inspector. — El lunes a las 12, en Inspección General, se ofrecerá un remplazo de inspector técnico para la sección B, de San Rafael.

Recepción de Carpetas. — La junta de calificaciones para la enseñanza media comunicó que en las escuelas secundarias de la Provincia, se recibirán hasta hoy las carpetas de inscripción para 1976.

Cooperadoras Escolares. — La Dirección General de Escuelas comunicó a los directores de las escuelas de su dependencia, que deberán enviar con urgencia, la nómina de los miembros de la cooperadora, con sus domicilios, a Inspección Técnica General. En caso de no funcionar regularmente la comisión, deberá indicar el motivo.

Educación Diferenciada. — Inspección Técnica de Educación Diferenciada citó al personal directivo de su dependencia, para el lunes a las 9, en la escuela "Víctor Mercante". Quedan exceptuados los establecimientos de Eugenio Bustos y del Sur de la Provincia.

Escuela de Comercio "Martín Zapata". — Esta escuela ha prorrogado el plazo de presentación de solicitudes de exámenes para completar estudios. Los interesados podrán hacerlo hasta hoy de 8 a 12. Las mesas se constituirán el 4, 5 y 6 de agosto.

Reunión en Luján. — El inspector seccional zona C, de Luján, citó a los directores de las escuelas números 206, 211, 212, 218, 222, 209, 215 y 223, para el lunes, a las 10, en la escuela "Comandante Torres".

Asociación de Maestros Láinez. — Esta entidad ha invitado a la demostración que se ofrecerá el domingo a las 18, en Morón 293, a las docentes Clara Brizuela de Zeballos e Isabel Tallata, con motivo de haber obtenido sus jubilaciones. Las tarjetas deben ser reservadas hoy de 18 a 20 y mañana de 10 a 18, por el teléfono 290997.

Escuela "Islas Malvinas". — La profesora Giocasta Corma ofrecerá hoy a las 16.30 en esta escuela, un concierto didáctico. Se ha invitado a alumnos, padres y vecinos.

Liceo Agrícola "Domingo F. Sarmiento". - Mañana a las 16 se realizará en el salón de actos del Colegio Don Bosco, Salta 1690, una reunión a la que se ha invitado a los integrantes de las promociones de 1945 en adelante, a fin de dejar constituido el Centro de Egresados.

Supervisión de Escuelas Nacionales. - Este organismo comunicó que los directores que aún no enviaron la nómina del personal titular e interino que adhirió al paro del 26 de junio, que deben hacerlo de inmediato.

Casa del Maestro. - Mañana a las 10 se reunirá la comisión directiva de esta entidad. Con posterioridad, a las 11.30, en el salón de actos, disertará la profesora Antonia Luz Alcover sobre "El 9 de julio y la independencia nacional".

Escuela "Patricias Mendocinas". El Club de Madres de esta escuela comunicó que el sorteo de bonos que debía realizarse mañana ha sido postergado para el 19.

Unión Docentes Argentinos. - A la comisión directiva de esta entidad se ha convocado a reunión para hoy a las 20.30, en Rioja 922, 1er. piso, Dpto. 5.

Escuela "Andrés Ferreyra". - El personal de esta escuela de San José, Guaymallén, ha invitado a la misa en acción de gracias que se oficiará mañana a las 10, en la parroquia de Cristo Rey, con motivo de haber obtenido su jubilación el director Luis Emilio Grattoni.

S.U.T.E. — Al personal no docente —celadores y partidas de limpieza— de todos los niveles, comunes, municipales y privadas de Capital, Guaymallén, Las Heras y Godoy Cruz, se ha convocado a reunión para hoy a las 18.30, en Godoy Cruz 310.

La entidad también ha invitado a la charla que sobre "Técnicas de estudio dirigido", se dará mañana a las 10, en su sede.

Remplazos en escuelas primarias

Hoy se ofrecerán remplazos en las siguientes escuelas:

—Nº 61 "República del Perú", de Godoy Cruz, a las 10, de enseñanza común, con 12,31 puntos.

—Nº 84 "Alejandro Mathus", de El Bermejo, Guaymallén, a las 9.30, de jardín de infantes.

—Nº 92 "Margarita Ulloa", de La Primavera, Guaymallén, a las 14, de enseñanza común.

—Nº 106 "José Martí", de Guaymallén, a las 10, turno mañana.

—Nº 108 "Tomás Alva Edison", de Villa Nueva, Guaymallén, de enseñanza común, a las 14.30, con 12,08 puntos.

—Nº 123 "Ricardo Báez", de Las Heras, a las 11, de enseñanza común, con 15,37 puntos.

—Nº 202 "Juan José Paso", de Luján, a las 13, de enseñanza común, con 10 puntos.

—Nº 231 "José de San Martín", de San Martín, a las 10, de música.

—Nº 266 "Pedro Serpes", de Algarrobo Grande, Junín, a las 11.30, de enseñanza común.

—Nº 288 "Isaac Chavarría", de Medrano, Rivadavia, a las 13.30, de enseñanza común.

—Nº 302 "Ventura Segura", de La Dormida, a las 12, de jardín de infantes, de educación física, de música y de enseñanza común.

—Nº 412 "Matías Zapiola", de San Carlos, a las 11, turno mañana.

—Nº 153, "Juan Cornelio Moyano", de Maipú, a las 13.15, de educación común, con 9,08 puntos.

—Nº 353, "Ignacio Fermín Rodríguez", de Vista Flores, Tunuyán, a las 13.15, de enseñanza común.

Suplencias en escuelas secundarias

Se ofrecerán suplencias en las siguientes escuelas:

—BM-"Herminia Morales de Ramponi", de Villa Nueva, el lunes a las 10, de Cerámica.

—Nº 11-BT-Químico, de Belgrano 777, Las Heras, el lunes a las 9, seis horas de Máquinas Aplicadas a la Industria.

—Nº 4-BT-Agraria, de La Paz, el lunes a las 11, cinco horas de Castellano, de 3er. año y 2 de Topografía, de 6º año.

—Nº 8, -BT- Químico, de Junín, el lunes a las 16, seis horas de cultural musical, de 1º y 2º años.

Se inició el pago de sueldos a los docentes

El Ministerio de Cultura y Educación inició ayer el pago de los sueldos del mes de junio a los docentes titulares. La Tesorería de la Dirección General de Escuelas envió giros y planillas a las sucursales bancarias del segundo grupo escolar y empezó la entrega de planillas a los directores del primer grupo. Esta tarea continuará hoy desde las 7

La Provincia y el INV suscribieron un contrato

La Intervención Federal aprobó el contrato firmado entre el Instituto Nacional de Vitivinicultura y el gobierno de la Provincia, para el uso compartido del sistema de procesamiento de datos instalado en la dependencia nacional.

El sistema contratado, GE 415, está compuesto por un lector de tarjetas, una impresora, una unidad central de procesamiento, dispositivo punto flotante (hardware), un controlador de discos, tres unidades de discos magnéticos, un control de cintas magnéticas, cuatro unidades de cintas magnéticas y el software completo.

De acuerdo con el contrato firmado, el INV pondrá a disposición de la provincia un máximo de 90 horas mensuales calendario, como período normal, el que podrá ser ampliado o reducido por la provincia, previa comunicación con ocho días de anticipación.

Por otra parte, el organismo nacional se compromete a entregar el equipo descargado y listo para operar, a la iniciación de los horarios estipulados, debiendo a su vez la provincia entregarlos en similares condiciones al término del trabajo diario.

de Coordinación y Administración del Instituto, la suma de $ 171,15 en concepto de proporcionalidad de gastos generales y $ 693,25 por arriendo del sistema hora, con facturación mensual.

Para el cumplimiento de este contrato, la Intervención Federal acordó una partida de $ 467.100.

Sindicalistas estatales se reunieron en la C

Según informó la delegación regional de la CGT, se reunieron ayer en la sede central obrera los secretarios generales de los siguientes gremios: "Asociación de Trabajadores del Estado, Federación de Sindicatos Municipales de Mendoza, Asociación de Trabajadores de la Sanidad Argentina, Asociación Gremial de Irrigación, Asociación del Personal Civil de la Nación, Sindicato Matadero Frigorífico Mendoza, Sindicato del Personal de Vialidad Provincial Sindicato del Personal del casino de Mendoza y Asociación Personal Empleados de

oficial que "de acuerdo municaciones mantenidas las conducciones nacio los distintos gremios y cimiento de que la CGT nal ha retomado la inq los trabajadores estén comprendidos en la ley convenciones colectivas bajo; luego de un deta tudio de la situación y pera de mayores ante que permitan la elabora un petitorio conjunto tervención Federal, como base decisiones nacional, se dispuso cuarto intermedio para

En Justicia iría Corvalán Nanclares

En círculos bien info mados trascendió ay que el doctor Ernes Corvalán Nanclares, gistrado mendocino integra actualmente Suprema Corte de Jus cia de la Nación, ace el cargo de ministro Justicia que le fue de cido por la presidente la República.

Según la misma fue informativa, el doct Corvalán Nanclares a miría sus nuevas fun nes hoy a las 18.

Proseguirá hoy el pago de pensiones

Proseguirá hoy el pa pensiones de junio y co naldo del primer semestr beneficiarios de Capital partamentos. Dirección Asistencia a la Ancian Invalidez efectuará los hoy en los siguientes ho horarios: de 9.30 a 1 colegio de la Compañía ría; de 10 a 10.15, en la saría quinta; de 10.15 comisaría sexta; de 10.3 Cooperativa Integral de San Martín y de 11 a 1 el Cuerpo de Caballería saría 33ª).

En los departamentos gará hoy en Godoy Cr misaría 7ª), Guaymallén saría 9ª) y agencias de Las Heras, La Paz, Ma largüe, Rivadavia, San San Martín, San Rafael ral Alvear, Tunuyán y gato. También en Lava de Mayo y Jocolí), San (distrito Las Catitas, de y distrito La Dorma 14 a 16).

El lunes se proseguirá doy Cruz (Comisaría 2ª lla Hipódromo), Guay (Cmisaría 25ª de San Lavalle (Costa de Gustavo André). El ma en Guaymallén (Destac Coronel Dorrego).

Las pensiones a dom harán efectivas el 15 Heras (Policía de El bal); el 17 en Malpú (Fr Fray Luis Beltrán) y el departamento de San

El nivel de los precios subió un 3,6 o/o en enero

La Dirección de Estadísticas y Censos del gobierno de la Intervención Federal dio a conocer las variaciones registradas en el nivel de los precios a nivel del consumidor en Mendoza, en enero de este año. El análisis da cuenta del alza experimentada en el costo de vida en los rubros de gastos principales.

Respecto de diciembre de 1974 el nivel general de los precios se incrementó en enero de este año en un 3,6 %, con los siguientes aumentos por sector: alimentación, 0,03 %; indumentaria, 7,5 %; artículos para el funcionamiento del hogar, 8,9 por ciento; gastos generales, 5,4%; vivienda, 5,3 %, muebles y artefactos para el hogar, 6,7 por ciento.

Durante 1974, las variaciones porcentuales por mes son las siguientes: febrero, 1,8; marzo, 0,3; abril, 7,2; mayo, 3,3; junio, 3,3; julio, 2,6; agosto, 2,6; setiembre, 3,4; octubre, 2,5; noviembre 4,8 y diciembre, 6,7. Estas son las modificaciones registradas en el nivel general de precios.

También se detalla el alza habida en términos generales desde 1969 hasta el año pasado. En el primero se anotó una variación del 5,9 %; en 1970, el 17,4%; en 1971, el 42,1 %; en 1972, el 73 %; en 1973, el 55,1 % y en 1974, el 27,3 %.

Entidades de bien público

Rotary Club Maipú. - La entidad informó sobre la postergación de un acto. Se trata de la reunión especial de cambio de autoridades y despedida al gobernador del Distrito 486, señor José Martínez Sbriglio, que ha terminado su período. Se realizará el 19 de este mes, a la misma hora y en el mismo local que se había anunciado.

Contaminación ambiental, tema de una charla

Mañana a las 13 se llevará a cabo en el Club Alemán la comida mensual de la Federación Argentina de Mujeres Universitarias, filial Mendoza.

En tal circunstancia, el ingeniero Guillermo Almela Pons ofrecerá una charla sobre el tema "Contaminación ambiental" Las tarjetas para la reunión pueden reservarse en Espejo 230, cuarto piso, o mediante el teléfono 253945.

Agasajarán al ex presidente de la UCIM

Será agasajado el lunes el ex presidente de la Unión Comercial e Industrial de Mendoza, doctor Juan Puerta. La demostración consistirá en una cena que le ofrecerán a las 21.30 en el Golf Club Andino, directivos y ex directivos de la Unión Comercial e Industrial, del Instituto de Medicina Asistencial y del Banco Unión Comercial e Industrial.

A las Unidades Básicas hacen recomendación

El Partido Justicialista, de Mendoza, dio a conocer un comunicado.

Dice así: "Ante la feliz solución a que se arribó en la reciente crisis salarial, el Partido Justicialista de Mendoza desea poner de manifiesto, ante sus afiliados, la fundamental actuación que cupo a la presidente de la Nación, doña María Estela Martínez de Perón, a las más altas autoridades partidarias, y a los dirigentes sindicales de más alto nivel en la conducción de la Confederación General del Trabajo y las 62 Organizaciones".

"La patriótica intervención de cada uno —sigue el comunicado— y la firme adhesión a los principios esenciales de la doctrina justicialista, permitió hallar un acuerdo que contempla simultáneamente los intereses de la clase trabajadora, sin dañar el camino hacia la Argentina Potencia como quería nuestro líder el teniente general Juan Domingo Perón".

"El Justicialismo, más unido que nunca, ha dado muestras de madurez y preocupación por el bienestar general, a fin de que nuestra Nación, alcance en el más breve lapso, los altos destinos que merece. La certeza de esta unidad y la seguridad de que no podrá ser nunca mellada por quienes desean para ella el camino del vasallaje y el sometimiento, son las armas que el peronismo mendocino habrá de empuñar cada vez que la ocasión lo requiera".

"En ese sentido, expresa por último el comunicado del Partido Justicialista de Mendoza, se recomienda muy especialmente a las autoridades de las Unidades Básicas que informen a sus afiliados sobre este feliz resultado y esclarezcan adecuadamente las circunstancias que permitieron obtenerlo".

Las personas que se hallaban bloqueadas, entre ellas niños, suben al vehículo que las trasladó a lugar seguro.

Con intensidad prosigue en Malargüe el temporal de nieve

Otros detalles del rescate de los 11 bloqueados

MALARGUE. — No ha disminuido la intensidad del temporal de nieve que se viene registrando, hace varios días, en la zona cordillerana, próxima a esta villa de Malargüe.

Por la ruta nacional Nº 40 desde El Sosneado hacia el sur, se observa un grueso manto de nieve, que alcanza a una altura de más de 30 centímetros, entre Coihueco y El Chacay, mientras, y en forma permanente, equipos de Vialidad Nacional están trabajando en la limpieza de la ruta, desde Malargüe y hasta el cruce con el río Salado.

La zona de Los Molles se observa totalmente cubierta de un manto de nieve. Prácticamente está borrado el camino de acceso a ese lugar. Se sabe asimismo, según datos proporcionados por la delegación local de la Dirección Provincial de Vialidad, que frente al campamento de esa dependencia, ubicado en el mismo valle de Los Molles, la nieve había alcanzado una altura de dos metros, lo que da una idea de la intensidad del temporal.

Personal de Gendarmería se dispone a descargar de un camión el "Snow Trac", unidad especial para desplazamiento sobre nieve.

Rescate de bloqueados

Se conocieron más detalles del operativo de rescate de un grupo de once personas que habían quedado bloqueados en el campamento minero de Cañada Ancha, un yacimiento de yeso que ubica frente al puesto "mulero" sobre el camino a Los Molles.

La comisión de Gendarmería Nacional, que efectuó el rescate, partió del Escuadrón 29 "Malargüe", en un camión Mercedez Benz y un camión Unimog, en el que transportaban un "snow-trac" (tractor de nieve), y un "snoc-tric" (motoneta para nieve). Estuvo al mando del primer alférez, Luis Adolfo Orellana, y la integraron el sargento 1º, José Echegaray; los sargentos, Miguel Medero e Ignacio Markiwvich; el cabo 1º, R. Maza; los cabos, Valerio Escalante y César Larre; y los gendarmes José Contreras y Pablo Molina.

En el campamento minero se encontraban once personas, entre ellos, dos señoras, una en avanzado estado de gravidez y dos niños de corta edad.

La comisión pudo llegar hasta el nacimiento de la "Ruta del Sol", utilizando el camión Unimog. En el lugar se improvisó una rampa con nieve, a fin de bajar el vehículo especial, con capacidad para cinco pasajeros, llamado "snow-track", el que posee cremalleras y le permite transitar sobre la nieve sin dificultad. Con él se llegó hasta la mina, mientras el temporal continuaba y se constató que en el lugar la nieve acumulada superaba el metro de altura.

El personal de Gendarmería controló el estado de salud de las personas aisladas y se dispuso el inmediato traslado de los niños y mujeres, y en un segundo viaje, del resto. Es de destacar la predisposición demostrada por el personal de Gendarmería, que finalizó el operativo, a las 19.30, del miércoles último, sin detenerse ni siquiera para almorzar.

En la mina quedaron el encargado del campamento, José Orlando Gacitua, de nacionalidad argentina y otros tres empleados de nacionalidad chilena y radicados en el país. Ellos son: José Adrián Retamal Urrutia, Joel Antonio Orellana Carrasco y Cándido Germán Mansilla Pérez, los que poseen víveres para varios días y mantienen contacto radial con el propietario de la mina, ingeniero Roberto Marín, en forma permanente.

En la zona continuaba ayer el cielo cubierto y escarchillaba, en horas de la tarde, en gran parte del tramo de la ruta en las proximidades de la Cuesta de los Terneros, al llegar a San Rafael.

En Las Cuevas

Amainó en la noche del miércoles último en la villa fronteriza de Las Cuevas, el fuerte viento blanco que azotó la zona durante los últimos días. Sin embargo no ceso la precipitación de nieve que se mantuvo, aunque en forma leve, durante todo el día de ayer.

La situación climática permitió la rápida acción de los equipos de Vialidad Nacional que trabajaron para dejar despejada la ruta internacional entre Puente del Inca y Las Cuevas. Ayer el tránsito carretero por el tunel desde y hacia Chile, fue normal, aunque se informó, que en el sector trasandino, restan aun por realizar trabajos de despeje en tramos de la ruta y vías férreas. Se estimó que el temporal de viento y nieve tuvo mayor intensidad, en la zona chilena de alta cordillera.

En Las Cuevas la temperatura mínima de la víspera fue de 14º bajo cero, y la acumulación de nieve escasa, debido a la acción del intenso viento que soportó la población fronteriza.

La Dirección Nacional de Vialidad informó que la ruta internacional está transitable, aunque los automovilistas deben circular con suma precaución en los últimos tramos del sector argentino. Por su parte Vialidad Provincial informó que los caminos estaban transitables en las zonas de Uspallata, Potrerillos y Vallecitos. Solamente se presentaban intransitables los caminos cordilleranos de Malargüe.

Ferrocarril

El Ferrocarril Belgrano canceló el tren de pasajeros que debía partir en la fecha hacia Chile, a raíz de los temporales de nieve en la cordillera. Se informó que en la mañana de ayer partió un tren arado para iniciar el despeje de las vías, pero debió retornar ante la precipitación de nieve que se registraba en esos momentos. Por ello se canceló la partida del convoy. Hoy se intentarán nuevamente las tareas de despeje

Escuela de Turismo entregó diplomas y el "Huarpe de Oro"

En el teatro Independencia tuvo lugar anoche la ceremonia en la cual recibieron sus diplomas los técnicos y licenciados en turismo de la primera promoción de la Escuela Superior de Turismo dependiente del Ministerio de Cultura y Educación de la Provincia. En el mismo acto, la Compañía de Esquiadores de Puente del Inca fue distinguida con el "Huarpe de Oro", concedida por el instituto superior a la unidad militar por su abnegado y constante apoyo a las expediciones al Aconcagua, futuro gran polo —se dijo— de desarrollo turístico nacional.

La ceremonia fue presidida por los ministros de Gobierno, doctor César Tabanera; de Cultura y Educación, profesor Dardo Olguín y de Obras y Servicios Públicos, ingeniero Marcos Juárez. Asistieron también el jefe de la VIII Brigada de Infantería de Montaña, general de brigada Fernando Humberto Santiago, el mayor Alfredo Gómez, en representación de la IV Brigada Aérea; el subsecretario de Educación, doctor Santiago Teruel; el interventor en la UNC, profesor Otto Burgos; el director de Enseñanza Media y Superior, licenciado José Luis Martiarena; el jefe de la Compañía de Esquiadores de Puente del Inca, mayor Enrique Blas Gómez Saá; el director provincial de Turismo, señor Antonio Mosquera Suárez y el director de la Escuela Superior de Turismo, profesor Vicente de Bodas.

Durante la colación de grados del instituto superior.

Se hace entrega de la distinción a la Compañía de Esquiadores de Alta Montaña.

Concurrieron además los integrantes de la subdivisión de esquiadores, delegaciones de abanderados y alumnos de escuelas provinciales, la banda de música del Liceo Militar General Espejo y el Coro de Niños Cantores de Mendoza, quienes ofrecieron temas de su repertorio.

Luego de corearse las estrofas del Himno Nacional, dirigidas por la banda militar, habló en nombre de los egresados la licenciada Elda Iris Sueldo, quien además fue distinguida con la medalla de oro por haber obtenido el mejor promedio de la primera promoción.

Por su parte, el profesor Vicente Bodas, en un elocuente discurso, definió los múltiples objetivos del turismo y destacó la importancia que esta moderna actividad puede tener para el desarrollo y engrandecimiento del país. En este sentido —dijo— la Escuela Superior de Turismo de Mendoza ha entregado el primer cuerpo de técnicos preparados no sólo para planificar sino también para poner en ejecución los programas y la propia actividad turística.

Al referirse a la entrega del Huarpe de Oro, dijo que este trofeo es un homenaje al indígena que habitó en lo que es hoy el territorio provincial y es entregado por primera vez a la Compañía de Esquiadores en testimonio por su eficaz presencia en la promoción del turismo de alta montaña.

El profesor Olguín, luego de significativas palabras, puso en manos del general Santiago la estatuilla del indio huarpe, quien a su vez se la entregó al jefe de la compañía de esquiadores, mayor Gómez Saá. Destacó en su discurso el ministro de Cultura y Educación el valor de la actividad turística, a la que comparó como un brillante sendero para encauzar el desarrollo y el progreso del país. Vaticinó en este campo el futuro venturoso que le espera a Mendoza cuando sean explotadas todas sus posibilidades, asignando a los egresados de la Escuela de Turismo una especial responsabilidad en esta empresa. Calificó a la compañía de esquiadores como el ángel guardián de nuestra montaña y de quienes osan aventurarse en alcanzar las máximas alturas.

Sumamente emocionado, agradeció el premio el mayor Gómez Saá, manifestando que con él la comunidad mendocina, a través de la Escuela de Turismo, daba un testimonio al sacrificio, abnegación y función de servicio de los esquiadores de Puente del Inca.

El acto finalizó con la entrega de diplomas a los egresados, ceremonia que estuvo a cargo de los integrantes de la mesa académica.

Técnicos y licenciados

Esta es la nómina de la primera promoción de la Escuela Superior Técnicos en Turismo: Aída Elida Aguirre, Irene Saraceno, Juan Carlos Cuccia, Fátima Di Gennaro, Azucena Giménez, Liliana Quevedo de Jara, Alicia Mentasty, María Cristina Pepi, Eutimio Pérez Medina, Clara Tamborini, María Angela Moyano, Susana Cittadini, Silvia Brandi, Irma Castillo, Estela Marys Chilotte, Rubén Impagliazzo, Ilda López, Estela Llamas de Cantos, Iris Pulenta, María del Carmen Zuñiga de Cirrincione, Beatriz Saavedra de Di Lorenzo, Gladys Dominga José, Aldo Orueta, Celfa Tello, Silvia del Valle Varela y Silvia Susana Morici.

Licenciados en turismo: Alicia María Anzorena, Edgardo Rubén Espejo, Atilio Víctor Jara, Mirta Jodar, Rolando César Rodríguez, Ilda Iris Sueldo y Clara Edith Zeballos de Vanella.

Pago de tasas con el 15% de descuento

La Municipalidad de la Capital prorrogó hasta el 18 del corriente, la fecha para el pago de la anualidad completa de los servicios municipales, con el 15% de descuento.

Señala la comuna en el decreto respectivo que la prórroga se dispuso "frente a las circunstancias especiales de orden general que motivaron el cese de actividades administrativas, afectando la fecha de vencimiento oportunamente fijada".

Magistrados que atenderán durante la feria judicial

Mediante acordada Nº 8.943, la Suprema Corte de Justicia de la provincia de Mendoza estableció la nómina de magistrados que atenderán durante la feria judicial. Seguidamente damos el detalle pertinente.

La resolución establece:

"I. — Durante la Feria Judicial del mes de Julio de 1975, los asuntos de esta Suprema Corte de Justicia, serán atendidos por el señor Ministro en ejercicio de la Presidencia, Dr. Félix Bastán, del 17 al 24, y por el señor Ministro Dr. Samuel Fernando Evans, del 18 al 31. La Secretaría Judicial estará a cargo del Dr. Francisco Tito Raúl Caso y la Administrativa a cargo del señor Lorenzo A. Pérez Videla, con el personal que se designe; en caso de estimarlo necesario, se podrá citar al Tribunal a cuyo efecto los Sres. Ministros comunicarán a Secretaría el domicilio que fijen durante la feria. Las dependencias de la Suprema Corte de Justicia, estarán a cargo del Secretario de turno.

Primera circunscripción judicial

"II. — Los asuntos de Segunda Instancia en los fueros Civil, Comercial, Minas, de Paz y Tributario, del Crimen y del Trabajo, serán atendidos por la Cámara Quinta del Trabajo, presidida por el Dr. Julio Pobiet Villegas, e integrada por el Dr. Julio M. Cabanero y el Dr. José R. Báez. El personal estará integrado por un Secretario, un jefe de Mesa de Entradas y dos auxiliares. El receptor será designado por este Tribunal.

"III. — Los asuntos de Primera Instancia en lo Civil, Comercial y Minas, serán atendidos por el Segundo Juzgado de igual fuero, a cargo del Dr. José Hipólito Brescia con un secretario, un jefe de Mesa de Entradas y dos auxiliares. El receptor será designado por este Tribunal.

"IV. — Los asuntos de los Juzgados de Instrucción y Correccional, serán atendidos por el Tercer Juzgado de Instrucción, conforme a acordadas de turno vigentes, a cargo del Dr. Eugenio Enrique Jadel con dos secretarios, dos jefes de Mesa de Entradas y cuatro auxiliares. El receptor será designado por este Tribunal.

"V. — Los asuntos de los Juzgados de Faltas serán atendidos por el Primer Juzgado de igual fuero, a cargo del Dr. Juan Carlos García, con un secretario y dos auxiliares.

"VI. — Los asuntos de Procuración General, Fiscalías de Cámara, de las de Instrucción y Correccional y las de los Civil, Comercial y Minas, serán atendidos por la Quinta Fiscalía de Instrucción —Acordada Nº 7.639, punto 9— a cargo del doctor Jorge Alfredo Coussirat con un secretario y cuatro auxiliares. El receptor será el mismo que se designe para atender los asuntos del fuero penal.

"VII. — Los asuntos de los Tribunales de Menores serán atendidos por el Pirmer Juzgado de Menores, a cargo de su titular, doctora María Teresa Palumbo de Cornejo, con un secretario, un jefe de mesa de entradas, cuatro auxiliares, un inspector y cuatro delegados de Libertad Vigilada.

"VIII. — Las Asesorías de los Tribunals ede Menores serán atendidos por la Asesoría del Primer Juzgado de Menores, a cargo de la doctora Carmen Ganga de Visciglia, con un auxiliar.

"IX. — Los asuntos del Tribunal Tributario, Juzgados de Paz Letrados de Capital, Luján, Maipú y Tunuyán, serán atendidos por el Sexto Juzgado de Paz Letrado de Capital, a cargo de la doctora Silvia Vespa, con un secretario, un jefe de mesa de entradas y dos auxiliares, el receptor será el mismo a designarse para atender los asuntos de las cámaras.

"X. — Las Defensorías de Pobres y Ausentes y Asesorías de Menores e Incapaces, serán atendidas por la Segunda Defensoría, a cargo del doctor Antonio B. Vernis, con un secretario y un auxiliar.

"XI. — El consultorio médico de Tribunales de Menores, será atendido por la doctora Matilde J. Garro de Tristán del 17 al 23 y doctor Liborio Cusimano del 24 al 31 con un auxiliar, lo que se hará saber al Patronato de Menores.

"XII. — Los informes de reconocimiento de pedidos de licencia por razones de salud, del personal de turno serán atendidos y evacuados por los médicos que designará Secretaría Administrativa.

Segunda circunscripción judicial

"XIII. — Los asuntos de Segunda Instancia en lo Civil, Comercial, Minas, de Paz y Tributario, del Crimen y del Trabajo, serán atendidos por la Cámara Tercera del Trabajo, presidida por el doctor Enrique J. Reinaud, e integrada por los doctores Edgardo J. Barrios y doctor Rodolfo A. Galdón del 17 al 23 y doctor Ricardo Angriman del 24 a 31, con un secretario, un jefe de mesa de entradas y dos auxiliares. El receptor será designado por la Suprema Corte de Justicia del personal de esa circunscripción judicial.

"XIV — Los asuntos de Primera Instancia en lo Civil, Comercial y Minas, y de Menores serán atendidos por el Tercer Juzgado Civil, Comercial y Minas a cargo del doctor Abel Pablo Rousse; y los de Instrucción y Correccional por el Primer Juzgado de Instrucción a cargo del doctor José Torraldo Kleber. El personal para cada Tribunal constará de un secretario, un jefe de mesa de entradas y dos auxiliares. El receptor será el mismo que se designe para atender los asuntos de segunda instancia.

"XV — Las Fiscalías de Cámaras, de Instrucción, Correccional, Civil, Comercial y Minas, serán atendidas por la Fiscalía de Cámara, a cargo del doctor Edgardo Dalmacio Correa Civit, con un secretario y un auxiliar.

"XVI — Los asuntos del Defensor de Pobres y Ausentes y Asesorías de Menores e Incapaces, serán atendidos por la Defensoría de Pobres y Ausentes, a cargo del doctor Juan Fanjul.

"XVII — Los asuntos de Justicia de Paz Letrada y Tributario de San Rafael y General Alvear y Juzgados de Faltas, serán atendidos por el Juzgado de Faltas a cargo de Lucchesi, con un secretario y tres auxiliares.

"XVIII — La Dirección de Registros Públicos y Archivo Judicial, Zona Sud, serán atendida por el director y subdirector del Archivo con el siguiente personal: Sección Folio Real un jefe y ocho auxiliares; Sección Comercio y Mandatos; un jefe y un auxiliar y Sección Archivo y Protocolo; un jefe de mesa de entradas.

Tercera Circunscripción Judicial

"XIX — Los asuntos de Segunda Instancia, del Crimen, del Trabajo, de Paz y Tributario, los atenderá la Cámara del Crimen, presidida por el doctor Lino J. Villar Rodríguez Pardo, e integrada por el doctor Eugenio Galo Baclini y José Javier Zuloaga, con un secretario, un jefe de mesa de entradas y un auxiliar. El receptor será el que designe la Suprema Corte de Justicia del personal de esa Circunscripción Judicial.

"XX — Los asuntos de Primera Instancia en lo Civil, Comercial y Minas y de Menores, serán atendidos por el Tercer Juzgado Civil, Comercial y Minas con sede en calle 9 de Julio 419 de San Martín, a cargo de la doctora Ana María González Loyarte de Salomón, con un secretario, un jefe de mesa de entradas y dos auxiliares. El receptor será el mismo que se designe para atender los asuntos de Segunda Instancia.

"XXI — Los asuntos de los Juzgados de Instrucción, a cargo del doctor Julio Angel Mila, con un secretario, un jefe de mesa de entradas y dos auxiliares. El receptor será el mismo que se designe para atender los asuntos de Segunda Instancia.

"XXII — Los asuntos de los Juzgados de Paz Letrado y Tributario de San Martín, Rivadavia y de Faltas, serán atendidos por el Juzgado de Faltas, a cargo del doctor Enrique Martínez Falcón con un secretario, un jefe de mesa de entradas y cuatro auxiliares.

"XXIII — Las fiscalías de Cámaras y de Instrucción, Civil, Correccional y Asesorías de Pobres y Ausentes y Defensorías de Menores, serán atendidas por la Primera Fiscalía de Instrucción, Correccional y Civil, a cargo del doctor Carlos Dante Bet, con un secretario y un auxiliar".

Cuerpo Médico Forense y Criminalístico

"XXIV — La Dirección y Secretaría del citado Cuerpo Médico estará a cargo del Director General, doctor Emilio Sanna Sahade, con el personal que se designe oportunamente.

Dirección de Registros Públicos y Archivo Judicial de la Provincia e Inspección Notarial

"XXV — La Dirección de Registros Públicos y Archivo Judicial e Inspección Notarial, serán atendidos por la escribana Liliana M. Vinassa de Vega, con el siguiente personal: **Sección Propiedad:** un Jefe y ocho auxiliares; **Sección Folio Real:** un Jefe y doce auxiliares; **Sección Hipotecas:** un Jefe y ocho auxiliares, **Sección Informes:** un Jefe y diecinueve auxiliares; **Sección Comercio y Mandatos:** un Jefe y cuatro auxiliares; **Sección Embargo, Inhibiciones y Litis:** un Jefe y dos auxiliares; **Sección Archivo:** un Jefe y tres auxiliares; y **Sección Encuadernación:** un auxiliar. **Secretaría:** un auxiliar.

Departamento contable

"XXVI — El citado departamento será atendido por el señor José T. Quiroga, del 17 al 23 y señor Roberto Varo del 24 al 31, con tres auxiliares.

Biblioteca Martín Zapata

"XXVII — Será atendida por la señora Liliana Edith Jain de Gigena, con horario de 9 a 12.

Intendencia y mayordomía, oficina de ceremonial y comisariato

"XXVIII — Estarán a cargo del señor Eduardo Carlos Castell con el personal que oportunamente se designe.

Disposiciones generales

"XXIX.— Los Juzgados de Paz Legos de la Provincia sólo abrirán sus oficinas cuando hubiesen habilitado expresamente el feriado, sin perjuicio de atender los asuntos urgentes que le fueren presentados a los señores jueces en sus propios domicilios, debiendo en todos los casos comunicarlo de inmediato a la Suprema Corte de Justicia.

"XXX — Los señores jueces de feria, cuando las circunstancias lo requieran, podrán designar los receptores de turno, como Oficiales de Justicia ad-hoc

"XXXI — Los señores magistrados, funcionarios y empleados que actúen durante la feria judicial, podrán hacer uso de la licencia compensatoria, salvo casos estrictamente excepcionales hasta el 15 de octubre próximo.

"XXXII. — Los señores jueces y funcionarios de turno dentro del número y categoría establecida en el Acordada propondrán los empleados de las oficinas a su cargo que prestarán servicio durante la feria con preferencia entre el personal originario de cada Tribunal, y deberán comunicar a la Suprema Corte de Justicia antes del 15 del actual.

"XXXIII. — Durante el feriado judicial los Tribunales y oficinas de turno funcionarán todos los días hábiles, de 9 a 12 hs.

"XXXIV. — El Juzgado Civil y de Menores en turno de la Segunda Circunscripción Judicial, atenderá en la sede del Juzgado de Menores de dicha circunscripción.

VIII Congreso Argentino de Enfermería

Entre el 18 y 22 de agosto se realizará en la ciudad de Salta el VIII Congreso Argentino de Enfermería, destinado a enfermeros, auxiliares y estudiantes de enfermería y trabajadores de la salud en general.

El acto inaugural se hará el 18, a las 11. El programa de actividades comprende principalmente el estudio del papel de la enfermería en el Servicio Nacional Integrado de Salud. Se desarrollarán, además, conferencias científicas que se referirán al rol de la enfermería en urgencias y a terapia intensiva.

Para obtener información del cónclave, los interesados deben dirigirse al Departamento de Enfermería del Ministerio de Bienestar Social, quinto piso cuerpo central, Casa de Gobierno

Vacaciones con Until viajes

EN JULIO

CATARATAS DEL IGUAZU
10 días de excursión, saliendo desde Mendoza. Pensión completa, habitaciones baño privado.

NOROESTE ARGENTINO
Salta - Jujuy - Tucumán. Hoteles 1a. categoría c/baño privado. Pensión completa.

COMODA FINANCIACION

MEJICO
Visitando Acapulco, Cozumel, Mérida, Taxco y Miami.

FINANCIACION 24 CUOTAS

CONSULTE FECHAS DE SALIDA.

AV. ESPAÑA 1173
TEL. 292116

D.N.S.T. No. 238

Vendo AZUCAR

Por bolsas y por kilo, de primera calidad, al público.

SUPERMERCADO
Juan Cucchiarelli e Hijos
PADRE VAZQUEZ 319
MAIPU — TEL. 972510
11/7/F/75142/11/7

CIRCULO MEDICO DE MENDOZA

Convocatoria

ASAMBLEA GENERAL EXTRAORDINARIA

La comisión directiva del Círculo Médico de Mendoza convoca a sus asociados a ASAMBLEA GENERAL EXTRAORDINARIA para el día lunes 21 de julio de 1975 a las 20.30 horas, en el local del cine "Caribian", sito en calle Paso de los Andes 82 de ciudad, para tratar el siguiente:

ORDEN DEL DIA

1 — Designación de dos socios para que firmen el acta en representación de la asamblea, juntamente con el presidente y secretario general.
2 — Modificación de estatutos.
3 — Evaluación estado de médicos concurrentes.

Dr. Mario Sánchez Quintana — Secretario General
Dr. Rodolfo Montero — Presidente

ARTICULO 15º: "En primera convocatoria la asamblea quedará legalmente constituida con la presencia de la mitad más uno de los socios activos y vitalicios con que cuente el Círculo. Si a la hora designada no hubiera el número de socios indicado, la asamblea tendrá lugar el mismo día, una hora después con el número de socios presente en la casa. Esta asamblea será válida y procederá inmediatamente a tratar los asuntos que motivaron la convocatoria".

11/7/F/75119/11/7

CIRCULO MEDICO DE MENDOZA

Convocatoria

ASAMBLEA GENERAL EXTRAORDINARIA

(Continuación de la de fecha 30-11-74)

Cítase a continuar la ASAMBLEA GENERAL EXTRAORDINARIA que pasara a cuarto intermedio, para el día lunes 21 de julio de 1975, a las 21.30 horas, en el local del cine "Caribian", sito en calle Paso de los Andes 82 de ciudad, para continuar el tratamiento del punto 4º del

ORDEN DEL DIA

4º — Informe de las gestiones realizadas ante el Gobierno Provincial sobre el régimen de remuneraciones en el ámbito de aplicación de la Ley de Carrera Médica. Conducta a seguir.

Dr. Mario Sánchez Quintana — Secretario General
Dr. Rodolfo Montero — Presidente

11/7/F/75120/11/7

CERTIFICADOS de NACIMIENTO

¡USTED!
puede precisar nuestros servicios!

OBTENEMOS:
Partidas de nacimiento, casamiento, y defunción, de ESPAÑA, ITALIA, CHILE, y demás países.-

LEGALIZAMOS:
Certificados de antecedentes de BOLIVIA, CHILE, URUGUAY, y cualquier otro país extranjero.

OFRECEMOS:
Garantía de obtención, rapidez y precio justo.

AGENCIA LABOR
CASA CENTRAL
CHICLANA 109 - BAHIA BLANCA
(Prov. Bs Aires)

OFERTAS
VIERNES y SABADO
UNICAMENTE

MEDIAS:

Mini - Can - Can especial para jovencitas. Talles 0 al 1. UNICAMENTE a ..... $ 9,90
Can - Can microtul elastizada, colores de moda en todos los talles, incluso especial, a $ 19.90
Can - Can punto fijo elastizada, colores de moda, 1ª selección. Talles 0 al 4 a ..... $ 39,90
Can - Can punto fijo, especial para gorditas. Talle 5. 1ª selección a ..... $ 45,90
Can - Can malla lisa para bien vestir. 1ª selección, colores de última moda. Talles 0 al 4, a ..... $ 29,90

LENCERIA

Bombacha rayón en blanco, rosa y celeste, en todos los talles a ..... $ 39,90
Bombacha streech, elástico cambiable, varios colores, talle universal a ..... $ 24,80
Camiseta sin mangas, delicado encaje strech, talle chico y mediano a ..... $ 79,90
Fino enterito sin mangas, de licra elastizada, talles 2, 3 y 4. Valían $ 341,31, al precio increíble de ..... $ 249,00

SEDERIA Montemar
Donde se viste la moda...
SAN MARTIN 1236 - MZA

AVISOS FUNEBRES

SEPELIOS

LUIS HUMBERTO ANDREUCETTI (Tito)
Q.E.P.D.
Falleció el 10-VII-1975

Su desconsolada esposa: Teresa Cabo de Andreucetti; sus hijos: José Luis, Adriana y Sandra; sus padres: Guillermo Andreucetti y Teresa Sileoni; sus hermanos: Angel, Ricardo y Héctor; hermanos políticos: Rosa Zumbo, Mirta Vicente, Marta Castillo y demás deudos participan con profundo dolor su fallecimiento e invitan al sepelio de sus restos que se efectuará hoy 11 del cte. a las 16 hs. en cementerio de la capital. Casa de duelo: Soler 291, Cdad.

11|7|C|501|11|7

LUIS HUMBERTO ANDREUCETTI. - Q.E.P.D. - Falleció el 10-VII-75. - Sus tíos: Emilio, Agustín, Serafín, Carolina, Humberto y Arminda Sileoni; sus tíos políticos: Lidia Pascolo, Josefina Solucci, Josefina Scuderi y José Camarian, participan su fallecimiento e invitan al sepelio de sus restos. 11|7|C|640|11|7

LUIS HUMBERTO ANDREUCETTI. - Q.E.P.D. - Falleció el 10-VII-75. - Sus tíos: José Ruiz Nilda Andreucetti y Flia., participan su fallecimiento e invitan al sepelio de sus restos. 11|7|C|640|11|7

LUIS HUMBERTO ANDREUCETTI. - Q.E.P.D. - Falleció el 10-VII-75. - Sus tíos: Francisco Romera y Rosa Soler de Romera y su prima: Rosa Margarita Romera, participan con profundo dolor su fallecimiento e invitan al sepelio de sus restos. 11|7|C|346|11|7

LUIS HUMBERTO ANDREUCETTI. - Q.E.P.D. - Falleció el 10-VII-75. - Sus primos: Arnando Sileoni y Flia., Orlando Sileoni y Flia., Carmen Sileoni de Castro y Flia., Juan Sileoni y Flia., Pablo Sileoni y Flia., Norberto Sileoni y Flia., Mercedes Sileoni de Rosa y Flia., María Josefina Sileoni de Ferrando y Flia., Ramón Andreucetti y Flia., Olga Andreucetti de Plana y Flia., Magdalena Andreucetti de Félix y Flia., Teresa Andreucetti de Díaz y Flia., Armando y Mario Sileoni; Inés Sileoni de Pagano y Flia., Esteban Fuzo Accomazzo y Flia., y José Gustavo y Raúl Rodolfo Zarian, participan su fallecimiento e invitan al sepelio de sus restos. 11|7|C|639|11|7

LUIS HUMBERTO ANDREUCETTI. - Q.E.P.D. - Falleció el 10-VII-75. - Odina de Andreucetti y Carlos Andreucetti y Flia. participan el fallecimiento de su primo y primo e invitan al sepelio de sus restos. 11|7|C|644|11|7

LUIS HUMBERTO ANDREUCETTI (Tito). - Q.E.P.D. - Falleció el 10 - VII - 1975. - Armando C. Vicente y Flia. y Pablo A. Vicente y Flia., participan con pesar el fallecimiento del hermano de su hijo y hermano político, Ricardo Andreucetti e invitan a acompañar sus restos. 11|7|C|86|11|7

LUIS HUMBERTO ANDREUCETTI. - Q.E.P.D. - Falleció el 10-VII-75. - Su hermano político: José Cabo y flia., participan con profundo dolor su fallecimiento e invitan al sepelio de sus restos. 11|7|C|648|11|7

LUIS HUMBERTO ANDREUCETTI. - Q.E.P.D. - Falleció el 10-VII-75. - Narciso Soler y Flia., participan con profundo pesar el fallecimiento de su primo político e invitan al sepelio de sus restos. 11|7|C|645|11|7

LUIS HUMBERTO ANDREUCETTI (Tito). - Q.E.P.D. - Falleció el 10 - VII - 1975. - Sus amigos: Nicolás Trollo, Benjamín Valenzuela, Ernesto Stenta, Carlos Ojeda, Alfredo Estalles, Franco Lain, Rody Romero, Gómez Lucio, Vicente Montalto, Voiso Etumberger, Juan Girotti, participan con profundo dolor su fallecimiento e invitan al sepelio de sus restos. 11|7|C|502|11|7

LUIS HUMBERTO ANDREUCETTI (Tito). - Q.E.P.D. - Falleció el 10 - VII - 1975. - Jugadores del equipo superior de "Jorge Newbery", divisiones inferiores y sus colaboradores, sres. Moreno, Ontiveros, Otero y Granizo, participan con profundo pesar su fallecimiento e invitan al sepelio de sus restos. 11|7|C|605|11|7

LUIS HUMBERTO ANDREUCETTI (Tito). - Q. E. P. D. - Falleció el 10 - VII - 1975. - La Agrupación Verde de ATSA, filial Mendoza participa con pesar el fallecimiento de su secretario general e invitan al sepelio de sus restos. 11|7|C|621|11|7

LUIS HUMBERTO ANDREUCETTI (Tito). - Q.E.P.D. - Falleció el 10 - VII - 1975. - Los amigos y vecinos de su hermano Angel: Mary Holtzeker, Toribio Ojeda y Flia., Ricardo Isuani y Flia., Josefa Vda. de Portillo e hijos, Humberto Arenas e hijos, participan con profundo pesar su fallecimiento e invitan al sepelio de sus restos. 11|7|C|516|11|7

LUIS HUMBERTO ANDREUCETTI. - Q.E.P.D. - Falleció el 10-VII-75. - La comisión directiva y afiliados del Sindicato Vendedores de diarios y revistas de Mendoza, participan con profundo dolor el fallecimiento del hermano de su compañero de trabajo y miembro de comisión directiva e invitan al sepelio de sus restos. 11|7|F|69179|11|7

LUIS HUMBERTO ANDREUCETTI. - Q.E.P.D. - Falleció el 10-VII-75. - Los empleados del Sindicato Vendedores de Diarios y Revistas de Mendoza, Sres. José Bustos y Héctor Pérez y Srtas. María Páez y Liliana Naufel participan con profundo dolor el fallecimiento del hermano del Sr. Angel Hilario Andreucetti e invitan al sepelio de sus restos. 11|7|F|69179|11|7

LUIS HUMBERTO ANDREUCETTI. - Q.E.P.D. - Falleció el 10-VII-75. - Justino Vidal Rivero y Flia., Jorge Elías Rivero y Flia., Enrique Rodolfo Pérez y Flia., Rubén Francisco Sánchez y Flia., participan con profundo dolor el fallecimiento de su querido amigo e invitan al sepelio de sus restos, rogando una oración en sufragio de su alma. 11|7|C|642|11|7

LUIS HUMBERTO ANDREUCETTI. - Q.E.P.D. - Falleció el 10-VII-75. - Manuel Castillo y Flia., Hugo Castillo y Flia., participan su fallecimiento e invitan a acompañar sus restos. 11|7|C|638|11|7

LUIS HUMBERTO ANDREUCETTI. - Q.E.P.D. - Falleció el 10-VII-75. - Jorge E. Rivero, Alfredo Barros, Francisco Mova, Antonio Guerrero, Magno A. Vitolo, Alejo E. Asís, Miguel A. Le Donne, Escribano Rigoberto Le Donne, Dres. Francisco Reig y Carlos Le Donne, participan con profundo dolor el fallecimiento del eterno amigo e invitan al sepelio de sus restos. 11|7|C|651|11|7

LUIS HUMBERTO ANDREUCETTI. - Q.E.P.D. - Falleció el 10-VII-75. - Alejo Asís, Efraín Lira, Humberto Cosimano, Santiago Puebla, Eduardo Maessen, Juan Molinari, Edgardo Santander, Laura de Guercio y Quiroga Gómez, integrantes de la ex comisión de los 10, participan con profundo dolor el fallecimiento e irreparable pérdida del amigo y compañero e invitan al sepelio de sus restos. 11|7|C|652|11|7

LUIS HUMBERTO ANDREUCETTI. - Q.E.P.D. - Falleció el 10-VII-75. - José M. Diego y Flia., participan con profundo dolor su fallecimiento e invitan al sepelio de sus restos. 11|7|C|647|11|7

MARIA TERESA QUIROGA
ESPEJO DE GUEVARA
Q.E.P.D.
Falleció el 10-VII-1975
C.A.S.R. y B.P.

Su hermana: María Rosa Quiroga Espejo; sus hijos: Luis Felipe Guevara, Lía Rosa G. de Bove, María Clara Guevara y Raúl Alejandro Guevara; hijos políticos: Marta Carolina González Marx, Américo Bove y Delicia Lombardozzi; sus nietos: Lía Ana Guevara, Luis Aníbal Guevara, Hugo Enrique Guevara y Lía Rosa Bove; nietas políticas: Eleonora Griffouliere de Guevara y María Eugenia Echeverría de Guevara; bisnietas: Eleonora y Silvina Guevara Griffouliere; participan con profundo dolor su fallecimiento y que sus restos serán inhumados en el cementerio de la capital hoy a las 11 hs. Se ruega no enviar flores y destinar su importe a la Capilla del Hospital Lencinas. Casa de duelo: Antonio Bravo 76, Ciudad. Servicio: Casa Loreti y Cía.

11|7|C|547|11|7

MARIA TERESA QUIROGA ESPEJO DE GUEVARA. - Q. E. P. D. - Falleció el 10-VII-75 Sus sobrinos: ingeniero Tobías R. Serpa Guevara, Alicia Mercedes, María Mercedes S. G. de Garimaldi, Ramón, Lucía Martha e Hilda Serpa Guevara de Favier; sus sobrinos políticos: Rosa Mathus de Serpa Guevara, Jorge Favier, sobrinos políticos, nietos y bisnietos, participan con dolor su fallecimiento y ruegan una oración a su memoria. 11|7|C|507|11|7

MARIA TERESA QUIROGA ESPEJO DE GUEVARA. - Q.E.P.D. - Falleció el 10-VII-75. - Nidia Guevara de Seguel, Humberto Gualerzi y Sra. Nidia Seguel de Gualerzi, participan con hondo dolor su fallecimiento e invitan al sepelio de sus restos. 11|7|C|641|11|7

MARIA TERESA QUIROGA ESPEJO DE GUEVARA. - Q.E.P.D. - Falleció el 10-VII-75. - José Tomás Arrieta y familia, Alberto Rolando Arrieta y familia, Mario Oscar Arrieta y señora, participan con profundo pesar su fallecimiento e invitan al sepelio de sus restos. 11|7|C|654|11|7

MARIA TERESA QUIROGA ESPEJO DE GUEVARA. - Q.E.P.D. - Falleció el 10-VII-1975. - Angelina Putalivo de Tello, Elva Ramírez y personal de escribanía, participan el fallecimiento de la madre y abuela de sus dilectos amigos, Luis Felipe y Luis Aníbal, y ruegan elevar una plegaria por el eterno descanso de su alma. 11|7|C|618|11|7

MARIA TERESA QUIROGA ESPEJO DE GUEVARA. - Q. E. P. D. - Falleció el 10-VII-1975. - Angelina Putalivo de Tello, Elva Ramírez y personal de escribanía, participan el fallecimiento de la madre y abuela de sus dilectos amigos, Luis Felipe y Luis Aníbal, y ruegan elevar una plegaria por el eterno descanso de su alma. 11|7|C|618|11|7

MARIA TERESA QUIROGA ESPEJO DE GUEVARA. - Q. E. P. D. - Falleció el 10-VII- 1975. - C.A.S.R. y B.P. - Héctor Bove y Cecilia Pulvirente de Bove, participan con profundo dolor su fallecimiento e invitan al sepelio de sus restos. 11|7|C|540|11|7

MARIA TERESA QUIROGA ESPEJO DE GUEVARA. - Q. E. P. D. - Falleció el 10-VII- 1975. - C.A.S.R. y B.P. - Irma Elina Bove de Ortubia, Carmen Ortubia de Bernardelli, Hilda Ortubia de Flores, Rubén Bernardelli y Francisco Flores, participan su fallecimiento e invitan al sepelio de sus restos. 11|7|C|540|11|7

MARIA TERESA QUIROGA DE GUEVARA. - Q.E.P.D. - Falleció el 10-VII-1975. - El director del Hospital Central y secretarias de la Dirección, participan con profundo pesar el fallecimiento de la señora madre de su ex compañera María Clara Guevara. 11|7|C|628|11|7

MARIA TERESA QUIROGA ESPEJO DE GUEVARA. - Q.E.P.D. - Falleció el 10-VII-75. - Manuel Salinas Garro y Flia., Luisa y Pilar Barranco, Manuel José Pedernera y Flia. y Rodolfo Moreno y Flia., participan el fallecimiento de su querida amiga e invitan al sepelio de sus restos. 11|7|C|650|11|7

FELIPA VERA DE ROSALES
Q. E. P. D.
Falleció el 10-VII-75.

Sus hijas: Elsa Nelly y Elba Elisabeth; su hijo político: Ahmad Sol; sus hermanos: Elvira y José Luis Vera; sus hermanos políticos: Julia, Miguel, Cecilia, Humberto, Ofelia, Alberto, Emma; sus nietitos: Amira y Omar, sobrinos y demás familiares, participan con profundo dolor su fallecimiento e invitan al sepelio de sus restos hoy a las 11 hs. en el cementerio de la Capital. Casa de duelo: Echeverría 6058. Villa Nueva, Barrio Santa Ana. Guaymallén. 11|7|C|85|11|7

FELIPA VERA Vda. de ROSALES. - Q.E.P.D. - Falleció el 10-VII-1975. - Su hermano político: Miguel Rosales y señora; sus sobrinos: Hugo, Mayra y sobrina política Cristina, y sobrinos nietos, participan con profundo dolor su fallecimiento. 11|7|C|47|11|7

FELIPA VERA VDA. DE ROSALES. - Q.E.P.D. - Falleció el 10-VII-75. - Sus hermanos políticos: Ofelia y Humberto Rosales; sus sobrinos: Lita, Norma, Estela y Cachito; Esteban Kordich, Ernesto Vartalitis; sobrinos y nietos: Nancy, Erica, Mirco, Gisela, participan con profundo dolor el fallecimiento de su querida tía e invitan a elevar una plegaria por el descanso de su alma. 11|7|F|75252|11|7

FELIPA VERA DE ROSALES. Q.E.P.D. - Falleció el 10-VII-75. María Teresa y Marta A. Malara, participan con hondo pesar el fallecimiento de su vecina y amiga e invitan al sepelio de sus restos. 11|7|C|504|11|7

FELIPA VERA DE ROSALES. - Q.E.P.D. Falleció el 10-VII-75. - Los compañeros de su hija, Nelly Elsa: Saúl Giménez, Aída P. de Díaz, Berta Llanos de Rovira, Beatriz Sáinz, María Luisa Scaranto, Humberto Córdoba, Carlos Serra, Daniel Climenti, participan con hondo pesar su fallecimiento e invitan al sepelio de sus restos. 11|7|C|626|11|7

FELIPA VERA DE ROSALES. - Q.E.P.D. - Falleció el 10-VII-75. - Dr. Gilberto Suárez Lago y Flia., participan con pesar el fallecimiento de la madre de su colaboradora en el estudio profesional, Elsa Nelly Rosales, con hondo pesar e invitan al sepelio de sus restos. 11|7|C|625|11|7

LUVINA SACCONI DE BAZAN
Q. E. P. D.
Falleció el 9-VII-75.

Su esposo: Norberto Bazán; sus hijos: José Jorge, Norberto, Carlos, Eduardo, Luis, Armando, Norma y Hugo; sus hijas políticas: Orfelia Reyes, Lorenza Puebla, Isabel Martín, Catalina Motta y Francisca González; su hermano: Jorge Sacconi; sus nietos, hermanos políticos, sobrinos y demás familiares, participan su fallecimiento e invitan al sepelio de sus restos que se efectuará hoy a las 11 hs., en el cementerio de la Capital. Casa de duelo 6 de Septiembre 1375 Las Heras.

11|7|C|549|11|7

LUVINA SACCONE DE BAZAN Q.E.P.D.- Falleció el 9-VII-75.- Su hermano: Jorge Saccone y Sra.; sus sobrinos: Juan March y Flia., Pedro Carrillo y Flia., Vittorio Allegrini y Flia., y Hugo Priore y Sra., participan su fallecimiento. 11|7|C|627|11|7

LUVINA SACCONI DE BAZAN. Q.E.P.D. - Falleció el 9-VII-75. Sus sobrinos: Daniel González, Jerónima Rodríguez de González, Alicia Leonor González y Silvia Rodríguez, participan con pesar su fallecimiento e invitan al sepelio de sus restos. 11|7|C|551|11|7

LUVINA SACCONI DE BAZAN. Q.E.P.D. - Falleció el 9-VII-75. Humberto Quinteros y Flia., participan el fallecimiento de su querida tía e invitan al sepelio de sus restos. 11|7|C|550|11|7

LUVINA SACCONI DE BAZAN. Q.E.P.D. - Falleció el 9-VII-75. Su sobrina: María Dominga Murcia de Lucero y Martín Lucero e hijos, participan con profundo dolor su fallecimiento e invitan a acompañar sus restos. 11|7|C|497|11|7

LUVINA SACCONI DE BAZAN. Q.E.P.D. - Falleció el 9-VII-75. Alumnos y personal docente del C.E.N.S. Nº 80, participan con hondo pesar el fallecimiento de la madre de su compañero Eduardo e invitan al sepelio de sus restos. 11|7|C|479|11|7

LUVINA SACCONI DE BAZAN. Q.E.P.D. - Falleció el 9-VII-75. Sus vecinos y amigos: Angel Remigio Rivero, Margarita Lemos de Rivero e hijos, participan el fallecimiento de su dilecta amiga e invitan al sepelio de sus restos. 11|7|C|552|11|7

LUVINA SACCONE DE BAZAN Q.E.P.D.- Falleció el 9-VII-75.- Familias de: Mario Ceresoli, Antonio Bargas, Ignacio Bazán, Atilio Soria, José Ferraro, Sergio Aranda, José Castellá, Julián Lima, Valentín Rivero y Antonia V. de Tula, participan con gran pesar el fallecimiento de su apreciada vecina y amiga e invitan al sepelio de sus restos. 11|7|C|622|11|7

LUVINA SACCONE DE BAZAN Q.E.P.D.- Falleció el 9-VII-75.- Sus vecinos: Omar Campanucci, Lola Tiezzi, Salvador Sustta, Petrona de Ochoa, Genaro Pueblo, Dina Vda. de Zárate, Rufino Romero, Emilio Tello, Alejandro Fernández, José A. Tello y respectivas familias, participan con profundo dolor el fallecimiento de su querida e inolvidable vecina. 11|7|C|628|11|7

LUVINA SACCONE DE BAZAN Q.E.P.D.- Falleció el 9-VII-75.- Los amigos de sus hijos: Hugo, Eduardo, Raúl, Oscar, Sergio, Juan Carlos, Alejo, Hugo, Roberto, Mario, Gordillo, Chani y demás participan con profundo dolor el fallecimiento de la madre de sus queridos amigos e invitan al sepelio de sus restos. 11|7|C|655|11|7

MARIO AVELINO MEDINA
Q.E.P.D.
Se durmió en la Paz del Señor el 10-VII-1975

Sus desconsolados padres: Angel Medina y Virginia Santander de Medina; hermanos: Jorge, Omar, Mabel, Oscar, Juan, Antonio, Assonio, Raquel, Silvia y Ernesto; hermanos políticos: Alicia, Betti, Alicia y Luisa; tíos, primos, sobrinos y demás deudos, participan su fallecimiento e invitan al sepelio que se efectuará hoy a las 11 en el cementerio de capital. Casa mortuoria: Coronel Plaza 741 ciudad. Servicio: Cochería San Miguel. 11|7|C|634|11|7

MARIO AVELINO MEDINA. - Q.E.P.D. - Se durmió en la Paz del Señor el 10-VII-1975. - Sus tíos: Mercedes, Cristina, Paulina, Pedro y Carlos Santander; primos: Lidia, Mabel, Omar, Aldo, Susi, Juan Carlos, Sulma, Jorge, Juan Domingo y Daniel, participan su fallecimiento e invitan al sepelio de sus restos. 11|7|C|634|11|7

JUAN COSTA RODRIGUEZ
Q. E. P. D.
Falleció el 10-VII-1975

Su desconsolada esposa, Catalina; sus hijos: Rosa, Enrique, Mercedes, Juana y José; hijos políticos: Víctor, Polonia, Carlos y Sara; nietos y bisnietos, y su consuegra, Teresa Pérez Fonseca y demás deudos, participan su fallecimiento e invitan al sepelio de sus restos, que se efectuará hoy a las 17 horas, en el cementerio de Guaymallén. Casa mortuoria: Alvarez Condarco 1775, San José. Servicio: Empresa Augusto Américo Zapata. 11|7|C|631|11|7

JUAN COSTA RODRIGUEZ. - Q.E.P.D. Falleció el 10-VII-75. - Sus vecinos de la cuadra Alvarez Condarco: Miguel Giagnoni, Juan Muñoz, Fco. H. Bagatolli, Antonio Juan Dalmau, Teresa Olguín Vda. de Buccaro, Gregorio González, Natalia F. Magnago, Carlos A. Zalazar, Flia. Mesqui, Herminia D. de Contreras y Blas Quiroga, participan el fallecimiento de su dilecto y querido amigo y vecino. 11|7|C|632|11|7

JUAN COSTA RODRIGUEZ. - Q.E.P.D. Falleció el 10-VII-75. - Los compañeros del Poder Judicial de su hija, Juanita: Liliana De Paolis de Aymerich, José Americo Romagnoli, Juan Federico Labal, Lidia M. Blanco de López C., Raúl Ignacio Suárez, Andrés Aguilera, Miguel Calandria Agüero, Eugenio Jardel, Rodolfo Guevara, Eduardo Giménez, Perla Comelli do Isuani, Julio Nallim, Carmen Corvalán de Molina, Francisco Elías, Silvia Barrera, Pedro Funes y Manuel Britos, participan su fallecimiento e invitan al sepelio de sus restos. 11|7|C|630|11|7

MANUEL CHAUD. - Q.E.P.D. - Falleció el 10-VII-75. - C.A.S.R. y B.P. - Su esposa: Angela Josefina Giorlando; sus hijos: María Rosa y Jesús Manuel; sus hijos políticos: Héctor Antonio Cataldo y Gladys del Carmen Furno; sus hermanos: José, Humberto (ausente), Luisa, Sara, Santos y María; sus nietos: Mónica Alejandra y Héctor Leonardo Cataldo, tíos, primos, sobrinos y demás deudos, participan su fallecimiento e invitan al sepelio que se efectuará hoy a las 17 en el cementerio de Guaymallén. Casa mortuoria Santiago Araujo y Belgrano. Villa Nueva. Servicio Casa Flores. Villa Nueva. Boschin Hnos. S.R.L. 11|7|F|75254|11|7

MANUEL CHAUD. - Q. E. P. D. - Falleció el 10-VII-1975. - Junta Departamental, convencionales, Centros de la Juventud y Femenino, Centro Distrital Villa Nueva del Partido Demócrata de Guaymallén, participan el fallecimiento de su correligionario, con profundo pesar e invitan al sepelio de sus restos. 11|7|C|620|11|7

DOMINGO AUGUSTO PANNOCCHIA. - Q.E.P.D. - Falleció el 10-VII-75. - C.A.S.R. y B.P. - Sus desconsolados hermanos: Amadeo, Arturo, María y Yolanda Pannocchia; hermanos políticos: Nelda A. Santi, Ella Lombardi y Francisco Delsouc, primos, sobrinos y demás deudos, participan su fallecimiento e invitan al sepelio de sus restos, hoy a las 11, en el cementerio de Godoy Cruz. Casa mortuoria: Juan XXIII Nº 919, Barrio Decavial, Godoy Cruz. Servicio: Casa Flores. 11|7|C|634|11|7

EMILIA AMMAR. - Q.E.P.D. - Falleció el 10-VII-1975. - Sus hermanos: Nahil, Olga y Nimer; hermanos políticos: Armeñia Lucero y Federico Latrach; sobrinos: Jorge, Alejandro, Marcelo y demás familiares, participan con pesar su fallecimiento e invitan al sepelio de sus restos al cementerio de Godoy Cruz hoy a las 16.30. Casa mortuoria: Paso de los Andes 918, Godoy Cruz. Servicio: Cochería Juan Alarcón e hijos, Godoy Cruz. 11|7|F|69183|11|7

EMILIA AMMAR (Coca). - Q.E.P.D. - Falleció el 10-VII-75.- Sus vecinos y amigos Flias.: Moreno, Rizza, Saraco, Pérez, Sabatini, Sánchez, Papa, Gómez, Boggio, César, Indovina, Tomasini, Alma, Saraco, Danas, Gudell, González, Tello, Ramírez, Baños, Vives, Calero, Laspada, Leiva Horno, Gordillo, Ferrari, Balbi, López, Vitolo, Marón, Vera, Voloschin, Contreras, Cupé, Ruiz, Clavero, Gozalo, Rapacioli, Ana Carra, Giovanini, Jadra, Godoy, participan su fallecimiento e invitan al sepelio de sus restos. 11|7|C|643|11|7

EMILIA AMMAR. - Q.E.P.D. - Falleció el 10-VII-1975. - Araujo Arturo Gozalo y familia Rapacioli, participan con profundo dolor su fallecimiento e invitan al sepelio de sus restos. 11|7|C|649|11|7

MARIA JUANA MONTECINO. Q.E.P.D. Falleció el 10-VII-75.- Hijos: Regino, Rosa, Sara, Juan y Flora Montecino; hijos políticos: Dominga Pardo, Félix Dragani, Gerónimo Carrera, Argentina Torres y José Defelíche nietos: Elba Jorge, José, María y Vicente; José Juan y Elena; Bernardo y Leonardo; Julio y Roberto y Carmen; nietos políticos: Juan Porco, Francisco Conti, Ana Cereda, Isabel Olis y Nieves Taini; bisnietas: Alejandra y María, y demás familiares, participan su fallecimiento e invitan al sepelio de sus restos a efectuarse hoy, 17.30, cementerio Guaymallén. Casa mortuoria: Patricias Mendocinas 1331, San José. Servicio: Cochería Valverde. 11|7|C|642|11|7

JOSE COSTA. - Q.E.P.D. - Falleció el 10 - VII - 1975. - Lo Bello Hnos. S.C.C. y personal administrativo, participan con hondo pesar el fallecimiento del padre político de la Sra. Sara de Costa e invitan al sepelio de sus restos. 11|7|C|637|11|7

JUSTO QUIROGA. - Q.E.P.D. - Falleció el 10-VII-1975. - C.A.S.R. y B.P. - Sus sobrinos: Ester Sánchez de Cherio, Manuel Santos Quiroga; sobrinos nietos: Ester, Olga y Alberto Cherió; Adriana García y demás deudos, participan su fallecimiento e invitan al sepelio de sus restos al cementerio de Guaymallén, hoy a las 17 horas. Casa mortuoria: Capilla de Nieve Nº 3950, Villa Nueva, Guaymallén. Servicio: Casa Masselos S.R.L. 11|7|C|633|11|7

FRANCISCA DAGA DE CARAMAZZA. - Q.E.P.D. - Se durmió en la Paz del Señor el 10-VII-1975. - Su esposo, José Caramazza; hijos: José Luis, Susana, Lidia y Jorge Daniel; hermanos: Manuel, Josefa, Elena y Jadille Daga; hermanos políticos: Rosa Manca, Domingo Martínez, Roberto Núñez, Felipe Angela y Francisca Caramazza; sobrinos y demás deudos, participan su fallecimiento e invitan al sepelio de sus restos que se efectuará hoy a las 16.30 horas en el cementerio de la Capital. Casa mortuoria: Aristóbulo del Valle s|n., El Algarrobal, Las Heras. Servicio: Cochería Valverde. 11|7|C|642|11|7

FRANCISCA DAGA DE CARAMAZZA. - Q.E.P.D. - Se durmió en la Paz del Señor el 10-VII-75 Sus hermanos: Gregorio Manuel, Josefa, Jadille y Elena Dominga Daga; hermanos políticos: Rosa Manca, Roberto Núñez Oros y Domingo Martín; sobrinos: Manuel Francisco, Carlos Oscar y Betty Daga, María Teresa y Miguel Angel Molina, Nancy Edith y Doris Marisa Núñez, Lita, Blanquita y Orlando Martín; tíos: Lorenzo y Luisa Cotella; primos hermanos: Pepa y Anselmo, Rosa y Antonio, Norma y Maximiliano, sobrinos políticos y demás familiares, participan con profundo dolor su fallecimiento e invitan al sepelio de sus restos. 11|7|C|642|11|7

FRANCISCA DAGA DE CARAMAZZA. - Q.E.P.D. - Se durmió en la Paz del Señor el 10-VII-75 La Iglesia Evangélica "Asamblea Cristiana", participa el fallecimiento de su hermana en Cristo e invita a toda la hermandad al sepelio de sus restos. 11|7|C|653|11|7

PARTICIPACIONES

JUAN BAUTISTA JARA. - Q.E.P.D. - Falleció el 8-VII-1975. - El Centro de Docentes Nacionales Jubilados de San Rafael participa el fallecimiento del protesorero de la entidad y que sus restos fueron inhumados en el cementerio de San Rafael. 11|7|F|75081|11|7

JOSE ALOI. - Q.E.P.D. - Falleció el 6-VII-1975 - Establecimientos Frutivitivinícolas Balbuena Hnos. S. A., participa el fallecimiento del padre de su dilecto amigo y colaborador Cayetano José Aloi y que sus restoos fueron inhumados el 7 de julio en el cementerio de la Capital. 11|7|C|63|11|7

JOSE ALOI. - Q.E.P.D. - Falleció el 6-VII-1975.- Pico Nevado S.A.I.C. comunica el fallecimiento del padre de su dilecto amigo y colaborador Cayetano José Aloi y que sus restos fueron inhumados el 7 de julio en el cementerio de la Capital. 11|7|C|64|11|7

MARIA ZANGHI VDA. DE GIUNTA. - Q.E.P.D.- Falleció el 9-VII-1975. - Oscar Gálvez y familia, participan el fallecimiento de la madre de su dilecto amigo Antonio F. Giunta y que sus restos fueron inhumados en el cementerio de Villa Mercedes - San Luis. 11|7|C|54|11|7

VICTORIO RAFFA. - Q. E. P. D. - Falleció el 7-VII-1975. - Directorio y personal en general de "Mutual de Ayuda Entre Personal Diesel del F.C.G.S. Martín Ltda.", participan con profundo pesar el fallecimiento del hermano del empleado de la institución, señor Eduardo Raffa y que sus restos fueron inhumados el día 8-7-75 en el cementerio de la Capital. 11|7|C|07|11|7

SARA SIMON. - Q.E.P.D. - **RAUL ZABALA.** - Q.E.P.D. - Fallecieron trágicamente el 5-VII-1975. - Dr. R. Taphanel y Sra., participan con profundo pesar el fallecimiento de sus queridos amigos y ruegan elevar una oración por el eterno descanso de su alma. 11|7|C|23|11|7

CELESTINO BARTOLOZZI. - Q.E.P.D. - Falleció el 6-VII-75. El directorio, funcionarios, jefes y personal del Banco Regional de Cuyo S. A., participan con hondo pesar el fallecimiento del señor padre de su colaborador Carlos Alberto Bartolozzi y que sus restos fueron inhumados en el cementerio de Godoy Cruz. 11|7|F|75084|11|7

MARIANA PONTORIERO DE PAPAIANNI. - Q.E.P.D. - Falleció el 9-VII-1975. - El personal de Fiscalización Externa de la Dirección Gral. Impositiva, participa con profundo pesar el fallecimiento de la señora madre de su ex compañero de tareas José Miguel Papaianni y que sus restos fueron ihumados en el cementerio de San Juan el 10-7-75. 11|7|C|17|11|7

LAURINA MASCAREÑO DE GONZALEZ. - Q.E.P.D. - Falleció el 9-VII-1975. - Personal y asociados de la Mutual de la Caja Nacional de Ahorro y Seguro participan el fallecimiento de la madre de su compañero Rafael, y ruegan por su eterno descanso. 11|7|C|635|11|7

Dr. JORGE NESTOR SALIMEI Q.E.P.D. - Falleció el 10-VII-1975. - C.A.S.R. y B.P. - Su madre, esposa, hijos y demás familiares, participan con profundo dolor su fallecimiento ocurrido en la Capital Federal. 11|7|C|494|11|7

Dr. JORGE NESTOR SALIMEI Q.E.P.D. - Falleció el 10-VII-1975. - C.A.S.R. y B.P. - El Directorio y personal de, "Tupungato" S.A.C.I.F.I.A. participan con profundo dolor su fallecimiento ocurrido en la Capital Federal. 11|7|C|493|11|7

Dr. JORGE NESTOR SALIMEI Q.E.P.D. - Falleció el 10-VII-1975. - C.A.S.R. y B.P. - Mutual de "Tupungato" S.A.C.I.F.I.A. participa con hondo pesar su fallecimiento ocurrido en la Capital Federal. 11|7|C|492|11|7

Dr. JORGE NESTOR SALIMEI Q.E.P.D. - Falleció el 10-VII-1975. - C.A.S.R. y B.P. - El personal de SASETRU (Finca Montecaseros), participa con hondo dolor su fallecimiento ocurrido en la Capital Federal. 11|7|C|491|11|7

JORGE NESTOR SALIMEI. - Q.E.P.D. Falleció el 10-VII-75. - La comisión directiva, socios y simpatizantes del Club Deportivo Luzuriaga, participan con profundo dolor su fallecimiento y que sus restos fueron inhumados en la Capital Federal. 11|7|F|69181|11|7

MARIA ESTER TULA VDA. DE TAHAN. - Q. E. P. D. - Falleció el 8-VII-75. - C.A.S.R. y B.P. - Dr. Dino Pradella y Sra., participan con hondo pesar su fallecimiento y que sus restos fueron inhumados en el cementerio de Luján. 11|7|F|75250|11|7

MARIA ESTER TULA VDA. DE TAHAN. - Q. E. P. D. - Falleció el 8-VII-75. - C.A.S.R. y B.P. - José Bertotto y personal, participan con profundo dolor el fallecimiento de la madre de su dilecto amigo Jorge y que sus restos fueron inhumados el día 9-7-75. 11|7|F|75253|11|7

MARIA ESTER TULA VDA. DE TAHAN. - Q. E. P. D. - Falleció el 8-VII-75. - Magali T. de Carbonell e hijos, participan con pesar su fallecimiento y que sus restos fueron inhumados ayer. 11|7|C|505|11|7

ANGEL ARBOIT. - Q.E.P.D. - Falleció el 8-VII-75. - Julio César Bac y Flia., participan con gran dolor el fallecimiento del padre de su buen amigo Dr. Tulio F. Arboit. 11|7|F|7525'|11|7

ANTONIO ALEMANY. - Q. E. P. D. - Falleció el 9-VII-75. - El Sindicato Obrero Maltero Cervecero participa el fallecimiento del señor padre de los compañeros Carlos y Fernando Alemany. 11|7|F|74036|11|7

ANTONIO ALEMANY. - Q. E. P. D. - Falleció el 9-VII-75. - Compañeros de Inspección General del Ministerio de Trabajo, participan el fallecimiento del padre político del compañero Ramón Obredor Gómez y que sus restos fueron inhumados en el día de ayer. 11|7|C|566|11|7

ANTONIO ALEMANY. - Q. E. P. D. - Falleció el 9-VII-1975. Directorio y personal en general de "Mutual de Ayuda Entre Personal Diesel del F.C.G. San Martín Ltda.", participan con profundo pesar el fallecimiento del padre del empleado de la institución, señor Rodolfo Alemany y que sus restos fueron inhumados el día 10-7-75 en el cementerio de la Capital. 11|7|C|07|11|7

LAURA AGUIRRE GIBBS DE GOLDSACK. - Q. E. P. D. - Falleció el 6 - VII - 1975. - El personal directivo, docente, de servicio y alumnos de la escuela Nº 57 "Julio Leonidas Aguirre", de Godoy Cruz, participan con profundo pesar el fallecimiento de la hija del patrono del establecimiento. 11|7|C|526|11|7

MARIA BELIA CANTALOUBE DE POZAR. - Q.E.P.D. - Falleció el 7-VII-1975. - Victorio Villanueva y Flia., participan con pesar el fallecimiento de la madre de su hijo político, Luis Francisco Pozar y que sus restos fueron inhumados el día 8 del cte., en el cementerio de G. Cruz. 11|7|F|74035|11|7

ANTONIO MARIA FARALLA. - Q.E.P.D. Falleció el 6-VII-75. - Aída Vargas de Avilés, María Angélica Avilés de Ciceri y sus hijos: José Armando, Eduardo Alberto y Susana del Carmen Ciceri, participan con profundo dolor el fallecimiento de su querido Tato y que sus restos fueron inhumados en el cementerio de la Capital. 11|7|C|642|11|7

RECORDATORIOS

DOMINGA Vda. DE MARTINEZ. - Q.E.P.D. - Falleció el 8-VII-1974. - Juan, Leonor, Dominga, Abelardo, Alcira y nietos, solicitan de sus familiares y amigos elevar una plegaria al cumplirse el 1er. aniversario de su fallecimiento. Favor que agradecerán íntimamente. 11|7|C|533|11|7

ADELA PONCE AGUIRRE DE BOSSHARDT. - Q.E.P.D. - Falleció el 11-VII-1974. - En el prim

Recordaron las figuras de Alem e Hipólito Yrigoyen

La Unión Cívica Radical realizó un acto de homenaje a las figuras de Leandro N. Alem e Hipólito Yrigoyen, al cumplirse otro aniversario del fallecimiento del primero. La recordación se efectuó como primera parte de la reunión de tablas del Comité Provincia de la agrupación y estuvo a cargo del presidente del partido, doctor Alberto Day. Asistieron las restantes autoridades de la conducción del radicalismo local, ex legisladores y gran cantidad de afiliados. Luego de trazar una amplia reseña biográfica de las dos personalidades patronas de la Unión Cívica Radical, que no excluyó el análisis general del contexto histórico en que actuaron, el doctor Day invitó a un debate libre "para trazar por medio del diálogo vivo, el balance real sobre la trascendencia de ambos grandes hombres".

Universidades

Nacional de Cuyo

Facultad de Medicina. — Los alumnos de tercer año que deben cursar Farmacología deberán inscribirse en la secretaría de la cátedra hasta el lunes próximo de 9 a 13. Es imprescindible la presentación de una fotografía tipo carnet.

Antropología Escolar

Reuniones. — El coordinador del área histórico - filosófico - político - social ha citado a sus integrantes para hoy a las 20.30. El tema será "Tratamiento del segundo cuatrimestre".

Por su parte el coordinador del área psicológica citó a sus integrantes para el martes a las 20.30.

Habrá hoy un plenario de 62 Organizaciones

Integrantes de la mesa directiva de las 62 Organizaciones Peronistas informaron que hoy, a las 18, en el local situado en Rivadavia 65, se llevará a cabo un plenario de secretarios generales y delegados de las organizaciones adheridas.

El orden del día es: "1º) Analizar la situación político-gremial de la Provincia a la luz de los últimos acontecimientos; 2º) Adoptar decisiones en relación con lo previsto en el artículo 13º de la resolución del plenario de la CGT, regional Mendoza, del día 8 de julio".

Subsidio para alumbrado en barrio Infanta

El diputado nacional Enrique Syrsek hizo entrega de un subsidio de $ 10.000 a la Cooperativa de Vivienda "Los Andes", del Barrio Infanta Mercedes de San Martín, de Las Heras.

El beneficio, gestionado por el legislador ante el Congreso Nacional y acordado mediante ley 20.665, será destinado por la cooperativa a la adquisición de materiales para instalación de alumbrado público en el mencionado barrio.

Receso docente y administrativo en una facultad

Informó la Facultad Regional Mendoza, dependiente de la Universidad Tecnológica Nacional, que se ha iniciado el receso docente-administrativo de julio.

No obstante, añade un comunicado, se han habilitado turnos especiales para el otorgamiento de boletas de trabajos prácticos para las mesas de exámenes inmediatos e inscripción a las mismas. Estos trámites se cumplirán hoy, de 16 a 20, prosiguiendo un turno reducido de personal hasta las 23, y mañana, de 15 a 17.30.

Celebrarán la fecha patriótica de Francia

La Sociedad Francesa La Unión dio a conocer el programa de actos con que el próximo lunes será celebrada la fecha patriótica de Francia. A las 10, el R. P. Chabanón oficiará una misa en la Capilla de los Hermanos Maristas. Una hora después, en la plaza San Martín se depositará una ofrenda floral ante el monumento al Libertador. Una ceremonia similar se cumplirá a las 12 en la plaza Francia, ubicada entre calles La Pampa, Capitán de Fragata Moyano y Serú, del Barrio Bombal de esta ciudad.

Hechos y Cifras

El déficit de cinco meses: 1.398.192 millones viejos

BUENOS AIRES (SIC).— El déficit presupuestario de los primeros cinco meses del ejercicio 1975 acumuló 1.398.192 millones de pesos viejos, de los cuales 1.110.640 millones fueron financiados mediante operaciones realizadas con el Banco Central (emisión monetaria).

Puesto que las erogaciones totales del período suman 3.594.440 millones, el déficit representa el 30 por ciento del gasto.

A este desajuste financiero se llegó pese a que el total de ingresos presupuestarios ascendió a 21.926,5 millones nuevos, suma que representa un incremento del 61,3 por ciento con relación a la de igual período del ejercicio precedente. Es que los egresos totales aumentaron el 64,4 por ciento, llegando a 26.175,7 millones nuevos.

La situación de la Tesorería era, al concluir el mes de mayo, la siguiente (según el informe de la Secretaría de Hacienda y expresada en pesos nuevos):

	5 meses 1975	5 meses 1974
Ingresos		
Tributarios	13.964.140.000	10.376.080.000
Tasas y otros	1.676.340.000	791.600.000
Capital (crédito)	6.286.060.000	2.424.840.000
Reintegro de anticipos	35.980.000	308.960.000
	21.962.520.000	13.901.480.000
Desequilibrio	13.981.920.000	7.736.760.000
	35.944.440.000	21.638.240.000
Egresos		
Gastos corrientes	26.175.670.000	15.919.810.000
Gastos de capital	5.595.490.000	4.429.470.000
Anticipos reintegrables	4.173.280.000	1.288.960.000
	35.944.440.000	21.638.240.000
Empresas del Estado		
Gastos corrientes	950.020.000	926.550.000
Gastos de capital	1.182.760.000	1.082.880.000
Anticipos reintegrables	12.230.000	7.770.000
Créditos pendientes	523.570.000	29.840.000
	2.668.580.000	2.047.040.000

Como puede observarse, los subsidios otorgados a las empresas estatales, ya fuera para inversiones o para cubrir déficit de explotación, sumaron 266.000 millones de pesos viejos, que representan la quinta parte del desequilibrio presupuestario.

Debe añadirse que, al concluir el quinto mes del ejercicio, los libramientos impagos por gastos corrientes y de capital acumulaban 7.692.405.000 pesos nuevos, y los pendientes por gastos de personal, 1.968.990.000 pesos, también nuevos.

CRONICA POLICIAL

Los cuatro arrestados. Falta un quinto ladrón, que se encuentra prófugo.

Logran detener a otros miembros de una banda

Aclaran numerosos robos en Maipú

Efectivos de la Brigada de Investigaciones de la Unidad Regional Cuarta, con asiento en Maipú, lograron arrestar a otros 3 miembros de una banda que perpetró varios robos en Rodeo del Medio, a quienes se les secuestró revólveres calibre 22, 32 y 38, un rifle con mira telescópica, un televisor, 5 cubiertas, 17 garrafas, distintos juegos sanitarios bicicletas, motos y prendas de vestir.

Se trata de Hugo Caraballo, de 21 años, residente en Ituzaingó 2153, de ciudad; Daniel Caraballo, de 31, sin domicilio fijo, y Manuel Santander, chileno, de 19 años, con vivienda en finca Sánchez, de Barriales, San Martín. Con anterioridad —como lo informó LOS ANDES había sido arrestado José Dolores Zalazar, domiciliado en callejón Sánchez y carril Godoy Cruz, de Colonia Segovia, Guaymallén.

Los cuatro individuos habían realizado robos en perjuicio de Jesús Moreno, Manuel Esteller, Roque Carrizo y otras personas aún no identificadas, todas residentes en Rodeo del Medio y Fray Luis Beltrán. En esa ocasión se le secuestró a Zalazar un juego de hierro para jardín, garrafas, escobas, frazadas, un automóvil, vestidos pantalones, colchones, zapatillas, jabones, ventiladores, estufas, jamones y otros elementos, además de 3 capuchas para cubrirse los rostros, una escopeta calibre 16 y dos revólveres calibre 22.

Se indicó también que falta la detención de un quinto integrante de la gavilla, Juan Clemente Caraballo, cuyo paradero se desconoce.

Emanaciones de un estufa ocasionan la muerte de dos esposo

MAR DEL PLATA, 10 (Télam). — Un oficial del Cuerpo de Bomberos local y su joven esposa perecieron asfixiados a causa de las emanaciones provenientes de una estufa alimentada a querosene instalada en el interior de la finca que ambos ocupaban en el Barrio Playa Grande, de esta ciudad, informó la policía.

El hecho fue descubierto en la mañana de hoy en una de las habitaciones de la vivienda, ubicada en la Calle 15, número 235, donde aparecieron los cadáveres de Alberto Omar Laurito, oficial ayudante del Cuerpo de Bomberos con asiento en Mar del Plata y su esposa, Rosa Esther Breve, de 19 años.

La autopsia practicada por el médico forense determinó que el deceso de la pareja se había producido unos tres días atrás a causa de las emanaciones de monóxido de carbono de una estufa alimentada a querosene, que fue hallada en el dormitorio.

Liberada

LA PLATA, 10 (NA). — Una mujer, esposa de un acaudalado empresario de la ciudad de Lobos, que había sido secuestrada días atrás, recuperó su libertad previo pago de un rescate de 50[illegible] millones de pesos moneda n[illegible] nal, según trascendió ho[illegible] esferas policiales.

De acuerdo a las vers[illegible] oficiosas, puesto que en [illegible] gún momento —se infor[illegible] se concretó la denuncia [illegible] rrespondiente ante las au[illegible] dades, el episodio se pr[illegible] cuando la señora Rosa [illegible] si de Paulino, de 41 años[illegible] vaba a sus dos hijos, de [illegible] 12 años, al colegio "Te[illegible] Sánchez de Atucha", ub[illegible] en la calle Buenos Aire[illegible] la ciudad mencionada.

Poco antes de arribar a[illegible] tablecimiento educacional[illegible] rios sujetos, que se desp[illegible] ban en un automóvil Ch[illegible] let y en una Pick - Up[illegible] terceptaron el paso de la[illegible] ñora y, mediante amen[illegible] la introdujeron en uno d[illegible] rodados alejándose presu[illegible] mente.

Posteriormente, siempre[illegible] forma extraoficial, pudo[illegible] terminarse que la víctim[illegible] esposa de uno de los pr[illegible] tarios de una empresa p[illegible] mentadora con oficinas e[illegible] Capital Federal. La señora[illegible] Paulino se domicilia en la[illegible] lle Hipólito Yrigoyen, de[illegible] bos, y allí se habrían co[illegible] nicado telefónicamente los[illegible] cuestradores para exigir[illegible] primera instancia, mil mi[illegible] nes de pesos viejos por[illegible] liberación.

Sin embargo, luego se p[illegible] dujeron tratativas entre [illegible] miliares de la víctima y [illegible] malvivientes, hasta que fin[illegible] mente éstos liberaron a la [illegible] ñora luego de recibir 500 [illegible] llones de pesos viejos.

Por último, trascendió [illegible] la señora de Paulino se [illegible] cuentra en un departame[illegible] ubicado en Santa Fe al 1[illegible] de la Capital Federal, [illegible] compañía de otros familia[illegible] negándose terminantemente[illegible] recibir al periodismo. En fu[illegible] tes policiales se continúa t[illegible] bajando para dar con el p[illegible] radero de los secuestrador[illegible]

No hay pistas para aclarar un crimen

El comisario Gutiérrez de la seccional 30ª de Chacras de Coria, encuentra uno de los zapatos de la víctima en Blanco Escalada: presentaba varios impactos de bala.

En este lugar, detrás del arbusto de la derecha, se halló el cadáver del joven que aún no fue identificado.

Un rastreo realizado en la mañana de ayer por efectivos de la seccional 30ª de Chacras de Coria en la zona en donde fue ultimado de 4 balazos un nombre joven, aún no identificado, no fue suficiente para establecer detalles que conduzcan al esclarecimiento del hecho. Con todo, se presentó un caso curioso: fue hallado uno de los zapatos mocasines de la víctima, que había desaparecido, con varios impactos de bala aparentemente calibre 22.

La comisión policial se trasladó alrededor de las 10 a Blanco Encalada para llevar a cabo una nueva inspección en el lugar en busca de elementos que sirvieran a la pesquisa. Conducidos por el titular de esa dependencia, comisario Patricio Gutiérrez, el personal policial trabajó alrededor de una hora bajo una persistente llovizna que había mojado totalmente el escenario del crimen.

Las huellas

Sin embargo aún se observaban algunas huellas de sangre que permitieron establecer que el desconocido fue ultimado a 15 metros del lugar en donde apareció el cadáver. No existen rastros de que se lo haya arrastrado, por lo que se supone que fue levantado por dos o más personas para arrojarlo detrás de un arbusto, en el arroyo seco cercano a la ruta panamericana, a la altura del kilómetro 29.

Porvocó sorpresa que en el lugar estuviera uno de los zapatos mocasines —color marrón, de buena calidad— perteneciente a la víctima, pues cuando se levantó el cadáver, el domingo último, no fue posible encontrarlo. El zapato tenía varios orificios de bala al parecer causados con un rifle de aire comprimido o de un arma calibre 22. La policía se inclina a creer que el zapato fue utilizado de blanco por personas que paseaban por la zona. No tiene, por ahora, otra explicación lógica.

No hay pistas

Si bien en medios allegados a la investigación se tuvo ayer la impresión de que la víctima podría ser un individuo chileno con antecedentes delictivos, vinculado a robos y asaltos y a un homicidio perpetrado en Las Heras, en realidad no existen pistas concretas que permitan la identificación del cadáver y por lo tanto del hecho criminal.

Una hipótesis sostenía que podría tratarse de una venganza de hampones, pero no existiendo identidad del muerto, nada puede conjeturarse con seriedad. Sí se puede decir que es éste el decimosexto crimen de similares características cometido en nuestra provincia, los que permanecen en la impunidad. Otros dos asesinatos —el del fotógrafo de Rivadavia y el de su secretaria— ocurrió en San Juan, aun cuando se los secuestró en Mendoza. No se incluye en esta lista —por estar aclarados los móviles— otros homicidios como el de dos taxistas, todos los cuales permanecen en el misterio.

Niña de un añ murió ahogada en San Rafael

SAN RAFAEL. — Una n[illegible] nor de un año de edad, cu[illegible] padres se domicilian en At[illegible] Norte, en momentos en que [illegible] encontraba sola cayó a una [illegible] neta con agua, falleciendo [illegible] gún el parte del médico, [illegible] asfixia por inmersión.

Por otra parte, en la ca[illegible] Tierra del Fuego de esta c[illegible] dad fue encontrado muerto [illegible] anciano de 74 años de ed[illegible] Se trata de Antonio Medi[illegible] con último domicilio en ca[illegible] Los Dos Alamos, ignorándo[illegible] las causas del deceso.

Se informó también que [illegible] la Seccional 32ª de policía [illegible] nunció el ciudadano Domin[illegible] Canels, domiciliado en el pu[illegible] to "El Puntanito", paraje P[illegible] dras de Afilar, del distrito Cu[illegible] dro Benegas, que le habían su[illegible] traído siete equinos que va[illegible] en la suma de 160.000 pesos. [illegible] policía logró luego estable[illegible] que el autor del hecho era [illegible] ciudadano Camilo Balmace[illegible] Díaz, domiciliado en puesto "[illegible] Durazno".

Finalmente se dio cuenta [illegible] que al efectuar una recorrida [illegible] policía por residenciales y ho[illegible] pedajes, procedió a la dete[illegible] ción del ciudadano Eduar[illegible] Guillermo Olivera, sin prof[illegible] sión y domiciliado en calle [illegible] Martillo s/n., de Medrano, [illegible] que tenía pedida su captura [illegible] el orden del día, por dispos[illegible] ción del Cuarto Juzgado [illegible] Instrucción, por el delito [illegible] defraudación, siendo puesto [illegible] disposición del tribunal of[illegible] ciante.

Un taxista fue asaltado por dos individuos

En la madrugada de ayer fu[illegible] asaltado otro taxista, al qu[illegible] le robaron 320 pesos. Se tra[illegible] ta del señor Alejandro Alon[illegible] so Agüino, domiciliado en Par[illegible] do 272, de ciudad. El atraco s[illegible] produjo en el barrrio San Mar[illegible] tín.

Indica la información po[illegible] cial, que Alonso conducía u[illegible] taxi Valiant por calle Juan B[illegible] Justo, de ciudad, y en la inte[illegible] sección con Olascoaga subiero[illegible] dos individuos que le solicita[illegible] ron los trasladara al barrr[illegible] San Martín. En calle Costane[illegible] ra, de ese barrio, los malv[illegible] vientes extrajeron armas [illegible] fuego, amenazando al conduc[illegible] tor y despojándolo de la sum[illegible] mencionada.

Córdoba: cinco muertos en accidentes

CORDOBA, 10, (NA). — Cin[illegible] co víctimas fatales se registra[illegible] ron en distintos hechos en l[illegible] últimas 24 horas y en distin[illegible] tos lugares de esta provinci[illegible] informó la policía provincial.

En la localidad de Alcira G[illegible] gena, al sur de la provincia, s[illegible] tuvo conocimiento ayer, en l[illegible] primeras horas de la tarde, q[illegible] en el domicilio de José Mora[illegible] de 69 años, jubilado, quien v[illegible] vía con su esposa, Margarit[illegible] Correa, de 45, y un hijo de el[illegible] lamado Juan Castillo, de 1[illegible] años, todos los nombrados mu[illegible] rieron por asfixia, producida, [illegible] parecer, dice el parte policía[illegible] por el escape de gas de un[illegible] lámpara de kerosene.

Los cadáveres fueron remit[illegible] dos a la morgue del Hospit[illegible] Policial de Río Cuarto, mien[illegible] tras se practican las averigua[illegible] ciones y actuaciones.

En Jesús María, en la Ru[illegible] Nacional número 9, a la alt[illegible] ra del kilómetro 740, se embi[illegible] tieron el automóvil Chevrole[illegible] conducido por Alberto Eduar[illegible] Fossatti, argentino, de 49 añ[illegible] afincado en barrio Júnior, [illegible] esta ciudad, quien era acom[illegible] pañado por su esposa, Mar[illegible] Adela Rossetti, de 48 años, C[illegible] cilia Fossatti, Amalia Isab[illegible] Fossatti, de 26, Norma Videl[illegible] de 11 años, y Natividad Moli[illegible] viuda de Arrigo, de 49 años, [illegible] el camión marca Internationa[illegible] modelo 1956, con permiso pr[illegible] visorio de la localidad serra[illegible] de Unquillo, conducido p[illegible] Smahin Flores, argentino [illegible] 41 años, comerciante, domi[illegible] liado en Villa Cabrera, de es[illegible] ciudad.

A raíz del impacto perec[illegible] ron las señoras de Fossatti [illegible] de Arrigo. El resto de los oc[illegible] pantes de los vehículos fue [illegible] ternado en un sanatorio de [illegible] localidad de Colonia [illegible]

Inició la Comuna la fabricación de ataúdes

Taller municipal donde se fabrican féretros económicos.

Para satisfacer en gran parte la demanda de la Dirección de Servicios Fúnebres de su dependencia, la Municipalidad de la Capital ha iniciado la fabricación de ataúdes económicos.

La confección de los féretros se efectúa en el taller de carpintería que posee Servicios Públicos, y que está equipado para la realización de tal tarea. Por día se construyen unos 30 ataúdes, aunque se estima que la producción diaria —dice la información— puede ascender a unas 100 unidades. Para ello se ha hecho el correspondiente llamado a licitación para la provisión de madera de álamo y pino Brasil.

Además de ataúdes, la comuna fabrica urnas para cenizas. Esta iniciativa, informa la comuna, tiene una finalidad social, pues las unidades que se fabrican son del tipo económico, para atender a las necesidades de los sectores de la población con menores recursos.

Políticas

Movimiento Nacional Justicialista

Nucleamiento de reafirmación de la fe de la doctrina peronista. Esta agrupación emitió un comunicado en el que expresa: "ante los acontecimientos que son de dominio público, cumple con su deber y derecho de informar al pueblo de su posición: 1º) Defendemos una patria libre, justa y soberana; 2º) Defendemos un movimiento nacional de liberación con contenido justicialista; 3º) Defendemos a todos los hombres de buena voluntad que habitan este suelo; 4º) Aquellos que estando fuera del movimiento peronista critican la verticalidad del mismo, deseamos sinceramente que sean consecuentes en su accionar en críticas constructivas a lo que hace a todo el país, dado que los problemas internos del movimiento los solucionamos entre peronistas".

Movimiento de Integración y Desarrollo

Adhesiones. — Diversos organismos del partido dieron a conocer comunicados en que adhieren y ratifican el documento dado por el grupo parlamentario nacional del MID. Entre ellos, la Junta Interdepartamental Zona Este, el comité departamental de Rivadavia, los convencionales nacionales y provinciales, la delegada femenina y el delegado de la juventud de Rivadavia y el vicepresidente 2º de la Convención Provincial. También apoyan los conceptos del documento los comités departamentales del MID de San Martín y de Santa Rosa, junto con los convencionales provinciales y titulares de comités de distritos.

Zona Este. — La Junta Interdepartamental Zona Este citó a reunión a los titulares de los comités de Rivadavia, señor Antonio Ernesto Maranesi; de San Martín, doctor Lorenzo Héctor Garavaglia y de Santa Rosa, señor José Caparroz, a fin de notificarse sobre el informe de la comisión de planeamiento y programación.

Rivadavia. — El comité departamental citó a reunión a los titulares de los comités de los distritos Los Campamentos, La Central, El Mirador, Santa María de Oro, La Libertad, Mundo Nuevo, Los Arboles, Medrano, Andrade y Reducción. Por su parte la Junta Femenina departamental convocó a reunión a las delegadas de los distritos para dejar constituidas las comisiones de trabajo; la reunión tendrá lugar en el local de San Isidro 740, Rivadavia. También citó a sus integrantes la Juventud del departamento para crear las comisiones de acción política. La reunión se cumplirá en Belisario Gil 133 de Rivadavia. Comunicó además la Juventud que ha designado como coordinadores en los distritos a los señores Roque Videla, Pablo Godoy, Eduardo Angel Speziale, Raymundo Rubira, José Enrique Araujo, Leonardo Rodrigo Galiano, Vicente Miguel Vanella, Antonio Noguera Emilio Argentino Caruso y Eduardo Aníbal Dutrús.

Voltearon una pared para robar

En el parte policial enviado en la víspera por el Departamento de Relaciones Policiales se incluye una noticia insólita: para robar en un inmueble de Palmira, los ladrones voltearon la pared del frente. El curioso hecho fue denunciado por Luis Silvano Mathon, residente en avenida Lima 385, de San Martín.

El lacónico comunicado policial indica que "desconocidos previo haber volteado la pared del frente del inmueble que posee (Mathon) en Uriburo 416, de Palmira, ingresaron y le sustrajeron una pileta de acero inoxidable, cinco bolsas de cemento y otros objetos sanitarios cuyo valor total fue estimado en 6.000 pesos". No se menciona, aunque se sospecha, que la vivienda es precaria, pues de otra forma les hubiera resultado prácticamente imposible derribar un muro.

Estafadores afirmaban tener "influencias"

BUENOS AIRES, 10 (NA). — Fueron detenidos dos hombres y una mujer quienes, asegurando que tenían influencia ante el Ministerio de Bienestar Social, estafaron a un número todavía indeterminado de personas asegurándoles que les conseguirían vivienda del plan "Alborada", según informó hoy la Policía Federal.

La investigación policial comenzó cuando Raúl Guzmán se presentó ante las autoridades para denunciar que Julio José Barrionuevo, Aníbal Barraza y la martillera María Manziotti de Gagliano, le habían recibido tres millones y medio de pesos moneda nacional, asegurándole que tenían "amigos" en el Ministerio de Bienestar Social y que le obtendrían una vivienda del plan "Alborada".

El denunciante añadió que los tres supuestos "influyentes" lo habían llevado en varias oportunidades al edificio del Banco Hipotecario Nacional, donde aseguraron haber realizado tratativas para lograr su vivienda, pero sin que se concretara la operación.

Posteriormente, la policía procedió a la detención de los "influyentes", a quienes inició sumario por estafa, al tiempo que solicitó a los restantes damnificados que se presenten a realizar la denuncia respectiva.

Gastón Alfaro expondrá hoy en Arte Moderno

El joven artista Gastón Alfaro inaugurará hoy, a las 19, en el Museo Municipal de Arte Moderno, San Martín 1143 Mendoza, una muestra de diecisiete grabados.

Ha obtenido entre otros premios el primero del certamen de Artes Plásticas Municipales de Godoy Cruz; segunda mención en pintura del VI Salón Bienal de Artes Plásticas de la Provincia; segundo de la sección grabado en el VII Salón Bienal de Mendoza y mención en pintura en el VII Salón Bienal de Mendoza.

Ha realizado numerosas exposiciones individuales de dibujo, pintura y grabado; ha ilustrado revistas y publicado en la revista "5 para todos y algún otro más". poemas, en 1971.

Sustraen un automóvil y le prenden fuego

Un automóvil que había sido robado el miércoles, del frente del domicilio de su propietaria, fue hallado quemado en la madrugada de ayer, en las cercanías del Cerro de la Gloria.

Se trata de un Torino modelo 1967, chapa C-1.303.294, perteneciente a María Cunio de Aguilera, residente en avenida España 955 de Capital. El vehículo apareció seriamente dañado por un incendio intencional en una calle de tierra en la parte posterior del anfiteatro "Frank Romero Day", hasta donde, según pericias policiales, habría sido remolcado por otro automotor. El estallido del tanque de nafta aumentó los destrozos en el rodado. Hasta el lugar concurrió una comisión de la Seccional 5ª, que se hizo cargo de la investigación.

La dueña del automóvil había comunicado su sustracción el miércoles en la Comisaría 2ª, Capital.

Entidades diversas

Centro de Egresados de Ingenieros de Petróleos y Combustibles. — La comisión directiva convocó a sus asociados a la asamblea general de egresados que se realizará el lunes próximo, a las 20, en el local de la Facultad de Ingeniería de Petróleos. Se tratarán temas relacionados con el ejercicio de la profesión.

Controlarán el uso de rodados de Irrigación

Será controlado el uso de los vehículos del Departamento General de Irrigación. Así lo disponen dos resoluciones internas (números 541 y 542).

La medida tiene el propósito, según se informó, de "lograr una mayor contención del gasto público, lo que redundará en beneficio del patrimonio del organismo, como así también del erario público y de los regantes que con su esfuerzo proveen los gastos de la administración".

Estación de rebaje y maniobras

Por decreto de la Intervención Federal fue ratificada la resolución Nº 60, del 17 de marzo de este año, dictada por la Dirección Provincial de Energía, ad referéndum del Poder Ejecutivo, por la que se aprueba el legajo documental correspondiente a las obras: "Estación de rebaje y maniobras 66-13,2 KV. Zapata" y alimentadores en 13,2KV. cuyo presupuesto total asciende a $ 7.500.000. Se determina, asimismo, que la Dirección Provincial de Energía efectuará la correspondiente licitación pública y dispondrá las publicaciones necesarias, imputando el gasto consiguiente con cargo a la partida que para tal fin se asigne en el presupuesto aprobado.

Terreno para construir el liceo policial

Un predio de 50 hectáreas, donde se construirá el futuro "Liceo Policial", le fue afectado a la Policía de Mendoza por decreto de la Intervención Federal. El terreno forma parte del inmueble fiscal ubicado en el campo Las Lajas, en el departamento Las Heras. El predio está delimitado hacia el norte con otro terreno provincial; al sur con una calle proyectada; al este, con Aeronáutica Argentina y al oeste con Isidoro Waschawski y señora Leyque Vda. de Samuel Spigiel y calle proyectada de por medio.

Una entidad auspicia cursos y ofrece becas

La Fundación José María Aragón informó que se halla abierta la inscripción para los siguientes cursos y ofrecimientos de becas:

Becas de perfeccionamiento en música (piano), pintura y dirección teatral, ofrecidas por el Fondo Nacional de las Artes, en cooperación con el gobierno de Italia, para realizar estudios en ese país por el término de 8 meses, desde noviembre de 1975. Cierre de la inscripción: 31-7-1975.

Stages de perfeccionamiento para las funciones técnicas y directivas de la empresa, organizadas por el IRI en Italia. Las solicitudes se recibirán hasta el 31 de este mes.

Folklorología: curso interamericano a dictarse en Venezuela, desde el 1º de marzo de 1976 y que tendrá 9 y ½ meses de duración, becas de la OEA. Cierre de la inscripción: 15 de octubre de este año.

Cursos de postgrado para médicos, que se dictarán en el Instituto Mexicano del Seguro Social desde el 1º de marzo de 1976. Los interesados podrán formalizar su inscripción hasta el 15 de octubre de 1975, con posibilidad de becas.

Curso internacional sobre técnicas de elaboración y empleo de la piedra y del mármol, que se realizará en Italia, desde el 27 de octubre de 1975 al 26 de mayo de 1976 y que contará con becas del gobierno de ese país. Cierre de inscripción: 31 de julio de 1975.

Curso internacional sobre datos hidrológicos para la planificación de recursos hídricos, que se dictará en Checoslovaquia, en inglés, del 1-3-76 al 31-7-76, con posibilidad de becas. Se recepcionarán solicitudes hasta el 31 de octubre de 1975.

Para mayor información los interesados pueden dirigirse al Centro de Información sobre Estudios de Postgrado y Becas de la Fundación José María Aragón, Perú 263, 2º piso, Buenos Aires.

Aprueban los contratos para realizar obras

Por decretos de la Intervención Federal se aprobaron los contratos para la construcción de tres obras. Uno de ellos fue suscripto por la Dirección de Arquitectura y Planeamiento con la firma Francisco Brandan, para la construcción del Centro de Salud de Villa Jovita, de Godoy Cruz, por la suma de $ 643.570.

Asimismo, se aprobó el contrato celebrado entre la Dirección de Arquitectura y Planeamiento y la firma Cayetano Livolsi, para la construcción de una escuela urbana tipo A-1974 m., con destino a la Escuela Tiburcio Benegas, de Capital, por la suma de $ 3.395.075,22.

El tercer contrato celebrado entre la Dirección de Arquitectura y Planeamiento y la firma Francisco Brandan, corresponde a la construcción de la Escuela Nº 91 "Leopoldo Lugones" de Colonia Segovia, departamento de Guaymallén, por un importe de $ 2.821.364,84.

Fuerzas Armadas

Círculo de Suboficiales de las Fuerzas Armadas. — La filial Nº 1 comunicó a sus asociados que a partir de ayer, de 9.30 a 12.30 y de 16.30 a 19, se abonan los haberes correspondientes a junio y primera cuota del sueldo anual complementario

Profesor Mayor de Gimnasia y Esgrima

Sr. MAXIMO MEDRANO

FALLECIO EL 11-VII-1974

Hoy se cumple un año de la desaparición de quien fuera pionero e impulsor de la Educación Física y de la Esgrima en nuestra provincia.

Oriundo de la provincia de Entre Ríos, cursó sus estudios en la Capital Federal, egresando de la Escuela de Gimnasia y Esgrima del Ejército Argentino con los títulos de Maestro de Gimnasia y Esgrima y el de profesor de Educación Física.

En su trayectoria donde el Ejército lo va destinando, en 1927 Paraná, Entre Ríos; 1935 Córdoba, va conquistando su posición ascendente de preponderantes triunfos esgrimísticos y del hacer como educador, tanto en el campo castrense como del Estado y privado, donde priman sus dotes caballerescas y su indiscutible autoridad moral. En 1939 es trasladado a esta provincia. Sería obvio relatar su desempeño en su profesión, ya que hizo de ésta un sacerdocio.

Deja en sus alumnos y amigos su ejemplo de profesional luchador visionario y el de amigo íntegro y leal. En su tributo, démonos cita para rezar una plegaria a quien tanto nos legara, en la iglesia Jesús Nazareno, sita en calle República del Líbano 527, Godoy Cruz, hoy 11 de julio a las 20 horas.

11 7 C 26 11 7

Mató a su esposa e hirió a la suegra

SAN MIGUEL DE TUCUMAN, 10 (Télam). — Después de herir gravemente a su suegra un obrero del surco asesinó a su joven esposa a machetazos, informó hoy la policía.

Por causas no establecidas, Antonio José Carrizo, de 23 años discutió en su domicilio, de la localidad de Alto Verde, Departamento Concepción, con su madre política, María Inés Sica de Sambucetti, a la que luego agredió con un machete que utiliza para su labor diaria de cañero.

Ante los gritos en demanda de auxilio proferidos por la víctima concurrió al lugar su hija, y esposa de Carrizo, Ana María Sambucetti, de 17 años, que se hallaba en avanzado estado de gravidez, a la que también el agresor atacó ferozmente con la misma arma. A raíz de las gravísimas heridas recibidas, Ana María falleció en el acto. El asesino abandonó de inmediato la vivienda y se arrojó al paso de una camioneta que circunstancialmente pasaba por el lugar, recibiendo lesiones de poca importancia. La señora Sica de Sambucetti fue internada en un hospital de la zona, en gravísimo estado. Carrizo fue detenido por la policía.

Detúvose a dos hombres de la Policía Federal

LOMAS DE ZAMORA, 10 (NA).— Un carnicero se resistió a dos individuos que pretendían asaltarlo, deniéndolos —a uno de ellos herido— y comprobando posteriormente la policía de Buenos Aires, que ambos pertenecían a la Policía Federal.

De acuerdo a la información policial, el martes a las 19 dos desconocidos ingresaron en el negocio de carnicería que Ramón Silva Santos posee en 25 de Mayo y Río Turbio y lo amenazaron con sus armas con propósitos de robo.

El comerciante, que en un primer momento fingió ceder a las órdenes de los delincuentes, extrajo un arma que tenía oculta y con la que disparó contra los ladrones hiriendo a uno, al tiempo que el otro se entregaba.

Conducidos a la comisaría local, fueron identificados como Américo Mormino y Domingo Carlos Grasciarino, ambos agentes de la policía de tránsito de la Policía Federal.

Mormino resultó herido, aunque no de gravedad.

...nérica: "Las ...ete maravillas ...l mundo"

...l cine América está exhi...ido la película documental ...largo metraje, en technico... "Las siete maravillas del ...ndo". Ofrece al espectador ...viaje alrededor de nuestro ...neta mostrando, con na...iva en castellano, los mo...entos hechos por el hom... y por la naturaleza, que ...de hace siglos constituyen ...diaderas obras maestras en ...as las artes. Así desfilan ...la pantalla las pirámides ...Egipto, el partenón de Ate..., el volcán Fujiyama, en ...dio, la estatuta de la liber... de Nueva York, la torre ...linada de Pisa, las catara... del Iguazú en Argentina, ...monumento Cristo del Cor...ado en la bahía de Río de ...eiro, el coloso de Rodas y ...as obras de la creatividad ...nana.

...ecibió 2 premios ...ternacionales ...n escultor vasco

...AN SEBASTIAN, 10. (Es...ial). — El escultor vasco ...uardo Chillida acaba de ...tener dos nuevos premios ...ernacionales: el Rembrandt, ...ado en 1972 para distinguir ...n artista pintor o escultor ...ya obra constituya una ...portación real al arte euro... de nuestro tiempo" y el ...mio italiano Diano Marina, ...cedido por sus ilustraciones ...la obra poética de Jorge ...illán, "Más allá".
El premio Rembrandt, que ...egran seis jurados de seis ...pitales europeas, ha otor...do el galardón a Eduardo ...illida por unanimidad.

Los artistas que debutarán en la fecha

"Pijama de seda", con Susana Campos, estrenará el Avenida

El cine teatro Avenida ofrecerá hoy a las 21.30 "Pijama de seda", comedia en tres actos y siete cuadros de Sumner Arthur Long, traducida al castellano por Manuel Barbará.

Con dirección de Raúl Rossi actuarán Susana Campos, Rudy Carrié y A. Fernández; voces de Julia Sandoval y de Raúl Rossi. La escenografía es de Amarilis Carrié y los peinados de Ricardo Fasán.

Los actores centrales, Susana Campos y Rudy Carrié, visitaron la redacción de LOS ANDES. Nos informaron que hace más de un año que trabajan en esta obra, llevada ya a casi todas las provincias del país y que van a cumplir pronto las seiscientas representaciones.

Según Carrié, la obra de Sumner Arthur Long tiene personajes americanos pero su estructura es a la inglesa. Es novedosa y el autor ha logrado con diversos recursos una comedia brillante con prácticamente dos actores. El diálogo se superpone y tanto Carrié con su esposa cuentan a grandes rasgos el argumento y algunos pormenores que evitaremos a los lectores por razones obvias.

Susana Campos nos refirió que la gira llevada a cabo en el interior tenía dos motivos: un gran deseo de conocer los distintos lugares y especialmente el Norte y remodelar un teatro que han adquirido recientemente en San Telmo. Se trata del cine "Carlos Gardel", que nuestros entrevistados convertirán en teatro a fin de ganar un nuevo local para este arte.

Recordemos que Susuna Campos hizo, antes de la presente obra, "Pato a la naranja", con gran suceso de público; "Lo mejor de nuestra vida: nuestros hijos", sigue en las pantallas de televisión y sus últimas películas fueron "Bodas de cristal" y "Los niños crecen", esta última aún no estrenada en Mendoza.

Rudy Carrié nos comunicó que nunca ha hecho cine. Su trabajo comenzó y sigue siendo el teatro. Durante varios años y hasta 1971 fue integrante del elenco estable de "Las dos carátulas, el teatro de la humanidad", de Radio Nacional.

Las funciones se repetirán mañana a las 21 y a las 23 y el domingo a las 18.30 y a las 21.30.

HOY DEBUT
Teatro AVENIDA
SUSANA CAMPOS — RUDY CARRIE
Pijama de seda
con A. FERNANDEZ.
Dirección RAUL ROSSI
HOY 21,30. MAÑANA 21 y 23 hs.
LOCALIDADES EN VENTA

"Jettatore" en el Teatro Universitario

La Escuela Superior de Teatro de la Universidad Nacional de Cuyo ha anunciado que mañana, a las 22, en el teatro Independencia, ofrecerá la obra de Gregorio de Laferrére, "Jettatore", en una función que tendrá el carácter de homenaje a Galina Tolmacheva, primera directora del teatro universitario.

El elenco estará integrado por Luisa Gámez, Ibis Cepparo, Beatriz Latino, Rosa Figuero, María Nieves García, Walter Beltrán, Estelvio Suárez Erfen, Gerardo González, Juan Palacios, Marcelo Duval, José Parlanti, Raúl Catalán y Raúl Farruche. La dirección general estará a cargo de Benito Talfiti.

El espectáculo se repetirá el domingo, a partir de las 20; viernes 18 y sábado 19, desde las 22 y domingo, a las 20 horas.

La Strada del Sole
RESTAURANT
ALMUERCE Y CENE
EXQUISITO MENU A LA CARTA
AIRE ACONDICIONADO
SELECTO AMBIENTE RESERVE SU MESA
AL TEL. 252510 ESPEJO 260 - MENDOZA

¡GANADORA DE 6 PREMIOS LA ACADEMIA!
EN PANAVISION y METROCOLOR
HOY TEATRO City
El film de DAVID LEAN
DOCTOR ZHIVAGO

Sigue muestra de Abal

La muestra que el artista mendocino Hernán Abal presentara en el Instituto Argentino de Cultura Hispánica de Buenos Aires, ha sido llevada a la galería del Plaza Hotel de la metrópoli, a pedido de los encargados de esa institución, y a la galería de la librería "Española", ubicada en Florida al 900.

"La muerte sigue sus pasos", próximamente

Próximamente Artistas Unidos dará en nuestro medio "La muerte sigue sus pasos" ("Brannigan"), película estelarizada por John Wayne y Richard Attenborough, acompañados por Judy Geeson, Mel Ferrer, John Vernon, Daniel Pilon, John Stride, James Booth. Del Henney, Leslie Ann Dawn, Barry Dennen y Anthony Booth.

Es el primer film que realiza íntegramente en Londres John Wayne, donde reaparece en el rol de un detective norteamericano que cruza el Atlántico para detener a un pistolero que escapó de los Estados Unidos.

En la capital inglesa, el policía aplica métodos contundentes, iguales a los que utilizaba en su país para combatir el delito. Empeñado en lograr sus fines de cualquier manera, se enfrenta con un colega inglés que no comparte sus ideas y tiene un estilo diferente para vérselas con los delincuentes.

Brannigan es el nombre del teniente de policía que ve surgir inconvenientes en su camino. Lo persiguen y quieren asesinar. Según anticipan las gacetillas, en su lucha por escapar, protagoniza episodios violentos y persecuciones espectaculares.

Su rival de Scotland Yard es el comandante Charles Swann, hombre refinado, totalmente diferente del policía norteamericano.

VIERNES Y SABADO
CON LA ACTUACION ESTELAR DE
TERESITA Y EL PAMPEANO
GANADORES FESTIVAL COSQUIN 74'
PALITO C. ORTIZ
Humor Santiagueño
CENA SHOW BAILABLE
en la animación del espectaculo
a gracia y simpatía riojana de
MARIANO MORENO
Y GRAN ELENCO
LA CASONA
San Martín Sur 905 • Teléf. 224344 Godoy Cruz
*RESERVE MESA DESPUES DE LAS 18

CINES Y TEATROS

CENTRO

AMERICA - Hoy de 13.45 a 24 hs. "LAS SIETE MARAVILLAS DEL MUNDO" y "LOS 14".

AVENIDA - Hoy debut 21.30 hs. "PIJAMA DE SEDA". Susana Campos y Rudy Carrié.

CITY - 14 a 24 hs. "DOCTOR ZHIVAGO" y variedades.

CARIBIAN - Hoy a las 21 hs. "EL AMOR A LA HORA DE LA SIESTA". "INTIMIDADES DE UN SEDUCTOR".

CENTER - HOY Cont. de 14 a 24 hs.: "EL ARCHIVO DE ODESSA" y "POZO DE ODIO".

CINEMA - Hoy de 14 a 24 hs. "CONSERJE EN CONDOMINIO" "LIBRE AL VIENTO".

CONDOR - Hoy Cont. de 14.30 a 24 hs.: "MARIDOS EN VACACIONES" y "LA GRAN RUTA".

LAVALLE - Hoy de 14 a 24 hs. "NAZARENO CRUZ Y EL LOBO". - "CUANDO EL AMOR NACE".

OPERA - Hoy de 14 a 24 hs. - "CASA DE MUÑECAS" y "A PONER EL CUERPO MUCHACHOS"

SELECTRO - 21 hs. Noticiero Panamericano "EL GRADUADO" y "VIVIR POR VIVIR".

LUXOR - Hoy Cont. de 14 a 24 hs. "JUNTOS SON DINAMITA". "EL TRITURADOR".

PREMIER - Hoy de 14 a 24 hs. "PRIMERA PLANA". "TARZAN Y EL MUCHACHO DE LA SELVA".

GRAN REX - Hoy cont. de 14 a 24: "JUGGERNAUT". "DOS VALIENTES CONTRA KUNG FU".

REAL - HOY a las 21 hs.: "CARMIÑA" y "SIEMPRE FUIMOS COMPAÑEROS".

ROXY - Hoy de 13.45 a 24 hs.: "CONSERJE EN CONDOMINIO" "AL MAESTRO CON CARIÑO".

SELECTRO - Hoy de 14.00 a 24 hs.: "EL VIAJE". "UNA EVA Y DOS ADANES".

AUTOCINE BROADWAY - Hoy 21 hs. "AMARCORD" y "LA GRAN FELICIDAD".

EL CERRO - Cine Auto El Challao - Hoy 21 hs. "EL PIBE CABEZA" y "QUE DIABLOS PASA AQUI".

GRAN AUTOCINE MENDOZA - Hoy 21 hs. "ASESINATO EN MASA" y "LA FUGA DEL LOCO Y LA SUCIA".

GODOY CRUZ

CEC - Hoy 21 hs. "Matando sin compación". "Erick el vikingo".

PLAZA - Hoy 21 hs. "Mi novia el" y "Los doctores nos prefieren desnudas".

SPORTSMAN - Hoy 21 hs. "Los Chiflados del Batallón". "Quiero Besarlo Señor".

GUAYMALLEN

VICTORIA - HOY a las 21 hs.: "Sociedad para el cirmen" y "La fuga de las Isla del Diablo".

LAS HERAS

BELGRANO - Hoy 21 hs. "Los hombres del clan" y "Un toque de distinción".

MAIPU

ARGENTINO - Hoy 21 hs. "Los girasoles de Rusia" y "La fuga".

IMPERIAL - Hoy 21 hs. "Jhon el escandaloso" y "Travesuras de un bruja".

PALMIRA

COLON - Hoy 21 hs. "La vuelta de Martín Fierro" y "El bolero de Raquel".

SAN MARTIN

CERVANTES - Hoy 21 hs. "El paraiso viviente" y "Dios los cría y Ringo los mata".

MAYO - Hoy 21 hs. "Barrio chino" y "El don ha muerto"

MONUMENTAL - Hoy 21 hs. "Yo maté a Facundo" y otro gran estreno.

RIVADAVIA

ARGENTINO - HOY a las 21 hs.: "El clan de los franceses. "Los tres mosqueteros".

DUCAL - Hoy 21.15 hs. "Por unos dólares más" y "El loco, loco asalto al banco".

LA CONSULTA

REAL - Hoy 21 hs. "Los chiflados del batallón" y otro gran estreno.

SAN RAFAEL

ANDRES - Hoy 21 hs. "Cuando el Amor Llega". "Nazareno Cruz y el Lobo".

GRAN SUR - Hoy 21 hs. "Sálvese quien pueda". "La Casa del Nº 11".

IDEAL - Hoy de 14 a 24 hs. "Aeropuerto 1975" y "Tarzán y el muchacho de la selva".

MARCONI - Hoy 21 hs. "Dios Perdona, Trinity No". Los Cinco Locos Mosqueteros".

AUTOCINE SAN RAFAEL - "Mi Nombre es Nadie". "El Festival de Tom y Jerry"

BOWEN

IDEAL - Hoy 21 hs. "El capitán de los renegados" y "Aguas azules muerte blanca".

GENERAL ALVEAR

CLUB COPEA - Hoy 21 hs. "El mercader de la muerte" y "Un adiós peligroso".

FOTOS CARNET
FOTOCOPIAS
— ENTREGA EN EL acto —
FOTO ALADINO
EN SU NUEVO LOCAL
San Juan 1392 - Tel. 218285 - Mza.
F.Pte.A.

HOY DEBUT
Teatro AVENIDA
SUSANA CAMPOS — RUDY CARRIE
Pijama de seda
con A. FERNANDEZ.
Dirección RAUL ROSSI
HOY 21,30. MAÑANA 21 y 23 hs.
LOCALIDADES EN VENTA

San Rafael

El acto realizado en la biblioteca Mariano Moreno.

Imponen nombre a un centro cultural docente

SAN RAFAEL. — Fue impuesto el nombre de "Juan Solano Luis", recordado poeta sanrafaelino, al Centro Cultural del Magisterio Nacional de San Rafael, durante un acto literario musical realizado en la Biblioteca Mariano Moreno.

El acto contó con la presencia del subsecretario de Hacienda de la Municipalidad, señor Esteban Fessano en representación del comisionado municipal; familiares del señor Juan Solano Luis; el supervisor técnico seccional de Escuelas Nacionales, señor Orlando N. Casco; el asesor del Centro Cultural, supervisor escolar, señor Atilio Roberto Vacca; los supervisores escolares, señores Melitón Ripoll y Alberto Roque Quiroga, docentes y miembros de instituciones culturales del medio.

Al iniciarse el acto la presidenta del mencionado Centro, señora Nora O.V. de Bulher, pronunció unas palabras en las que se refirió a la personalidad del destacado docente y poeta sanrafaelino. Por su parte, la señorita Elena Muñoz Peña dio lectura a una poesía del libro "Los Caramillos", de Solano Luis.

Finalmente, la señora Nélida Rodríguez de Haart, presentó al profesor de guitarra, Arturo César Quinteros el que ofreció varias interpretaciones que fueron largamente aplaudidas por el público.

En horas de la noche, fue servida una cena de camaradería en los salones del Automóvil Club, que reunió a las autoridades escolares, directivos del Centro Cultural y docentes nacionales del medio.

Gestiones para reponer un busto de Belgrano

SAN RAFAEL. — Una delegación del Club de Leones de San Rafael entrevistó al comisionado municipal, señor Chafí Félix para interesarlo por la reposición del busto del general Manuel Belgrano en la plaza que lleva su nombre.

La delegación estuvo integrada por su presidente, señor Armando Grillo, el profesor Luis I. A. Mur y los doctores Armando Noguer y Adolfo Traverso quienes señalaron la inquietud que fue plenamente compartida por el jefe de la Comuna, conviniéndose que en una nueva audiencia, se definirá la forma y oportunidad en que habrá de concretarse la reposición del busto. Los visitantes ofrecieron la más amplia colaboración.

Curso para maestros de música

SAN RAFAEL. — La Supervisión Seccional de Escuelas Nacionales informó que se encuentra abierta la inscripción para el curso de perfeccionamiento docente, para maestros especiales de música, continuando con el plan de apoyo a docentes de música del interior del país, organizado por el Consejo Nacional de Educación.

El curso se desarrollará desde el 14 al 19 del mes en curso, en la sede de la Escuela Nacional Nº 97 "Carlos N. Vergara" y tendrá una duración de 60 horas. Estará a cargo de la profesora Juana Quinteros y se iniciará el 14 a las 9.

Se destacó que la asistencia es obligatoria para los docentes del interior de jurisdicción nacional, titulares, interinos, suplentes y aspirantes a supencias, que habiten en un radio no mayor de 50 kilómetros. Se invitó a aquellos que residan en un radio mayor como así también a los maestros especiales de música de las escuelas provinciales y privadas.

Entidades de bien público

Club de Leones. — SAN RAFAEL. — Mañana, en un acto que se realizará a las 21.30 en el Jóckey Club, asumirán sus cargos las nuevas autoridades del Club de Leones de San Rafael. La nueva comisión directiva está así integrada: presidente, profesor Luis I. Mur; past presidente, Armando Grillo; vicepresidente 1º, Orlando Giordano; vicepresidente 2º, Martín Fernández; vicepresidente 3º, Elder Nigro; secretario, Armando Grillo; prosecretario, Rodolfo Galdós; tesorero, Miguel Ripa; protesorero, Enzo Bianchi; domador, Gustavo Acerete; tuercerrabos, Alberto Ruiz Guiñazú y vocales: Efrain Dante Gicolini, Jose Luis Blanc, Alberto Bleili y Enrique A. Roux. Durante el acto se hará entrega de premios a los socios que se han destacado durante el año y harán uso de la palabra el presidente que termina su mandato y el que lo inicia, señores Armando Grillo y Luis A. Mur, respectivamente. Por otra parte, el nuevo vicegobernador de la Región "G" del Distrito 0-1, doctor Osvaldo E. Arriaga, del Club de Leones de General Alvear, ha designado jefe de zona al doctor Rafael Domínguez y como asesor de Extensión Leonística, al doctor Armando E. Noguer. Asimismo, en la última convención distrital realizada en Buenos Aires, el señor Martín Fernández fue designado asesor de Instrucción Leonística y reelecto como integrante de la comisión revisora de cuentas del Distrito 0-1.

Nuevas autoridades en Clubes de Villa Atuel y General Alvear. — Asumieron sus cargos, en sendos actos recientemente realizados, las nuevas autoridades de los Clubes de Leones de Villa Atuel y General Alvear los que serán presididos respectivamente por los señores Santiago Montiel y Atanacio Ortego.

Educacionales

Horas de cátedra. SAN RAFAEL. — Mañana a las 9, en la escuela de Bachillerato Técnico Agrario "Martín Güemes" de la Llave Nueva, se ofrecerán con carácter remplazante las siguientes horas de cátedra: cuatro horas de Educación Física (señoritas) de primer año y cuatro horas de Educación Física (señoritas) de segundo año.

Profesionales

Abogado. - SAN RAFAEL. — De la Facultad de Ciencias Jurídicas y Sociales de la Universidad Nacional del Litoral, ha egresado con el título de abogado, el señor Ricardo Alfredo Caro Ibáñez. Realizó sus estudios primarios en la Escuela Triunvirato Nº 444 de Goudge y los secundarios en el Colegio San Rafael de los Hermanos Maristas. Durante el curso de Seminario desarrolló trabajos de investigación sobre "Intervención federal a las provincias". El doctor Caro ejercerá su profesión en nuestro medio.

Ricardo A. Caro Ibáñez

Giol: piden representante sanrafaelino

SAN RAFAEL.— Se solicitó la designación de un representante sanrafaelino en el directorio de Giol. La gestión fue realizada ante el interventor federal en la Provincia, doctor Luis María Rodríguez, por la Cámara de Comercio, Industria y Agricultura de San Rafael, señalando que siempre la zona ha contado con un representante en ese organismo, rector de la economía vitivinícola. Fundamentan además esa petición en el hecho de que se trata de un departamento que conforma una zona de primer orden por su importancia en el quehacer de la industria vitivinícola y como portavoz de las inquietudes de los hombres que trabajan en esa actividad.

Funcionarán 8 puestos de venta de kerosene

SAN RAFAEL. — La Municipalidad informó que hoy funcionarán ocho puestos de venta de kerosene, con lo que se espera podrá satisfacer a la población de este combustible. Los puestos estarán instalados en lo siguientes lugares: Colón e Independencia; Coronel Campos y Las Heras; Belgrano y Buenos Aires; Pueyrredón y Romance; en la plazoleta Kennedy; Independencia y Balcarce; Callao y Avenida Mitre y en Alem y Luzuriaga. Los puestos funcionarán desde las 9 y hasta las 13.

Hoy la feria franca municipal funcionará en el barrio Constitución, en calles Luzuriaga y Alem, mientras que mañana lo hará en avenidas Iselín e Hipólito Irigoyen, siempre a partir de las 9. En la oportunidad funcionarán también, además de los puestos habituales, uno destinado a la comercialización de azúcar y otro para la venta de kerosene. Con respecto al funcionamiento de las ferias, la comuna ha solicitado la colaboración del público para que denuncie a los inspectores municipales, cualquier tipo de maniobras especulativas o que afecten a la moral y las buenas costumbres.

Antonio Morales recibe la insignia de presidente, entregada por Carlos Tessarolli que terminó mandato.

Asumieron autoridades del Rotary Club zonal

SAN RAFAEL. — Preside el Rotary Club San Rafael, Antonio Morales, cuyo mandato terminará el 30 de junio de 1976. Asumió en el curso de una cena especial realizada en salones del Jóckey Club, que contó con la presencia del comisionado municipal Chafí Félix; del obispo diocesano, monseñor León Kruk, y del presidente de Rotary Club Mendoza, Raúl Rodríguez.

Estaban presentes delegaciones de los clubes del sur de Mendoza; el presidente del Club de Leones, Armando Grillo y el presidente de la Cámara Júnior, Raúl Medina; la presidenta de la Ruega Interna Femenina de Rotary Club San Rafael, Beatriz Lozano de González y de Interact Club, Ariel Tenuta. Estaba presente un grupo de socios del futuro club rotario de Salto de las Rosas.

La reunión la presidió Carlos Tassarolli que terminó su mandato, quien en la oportunidad cambió las insignias de titular del club, con Antonio Morales. Al asumir Morales habló a los rotarios y expresó: "Nuestro esfuerzo y el trabajo diario lo hemos de dedicar con profundo contenido ciudadano a proyectarnos en apoyo de la comunidad, siguiendo el lema de nuestro presidente internacional Ernesto Embasshy de Mello de "Dignificar al ser humano", y en la oportunidad Morales consideró: "Nada más encomiable como meta, y nada más justo en esta época en que vivimos, que requiere de la voluntad real y positiva de la sociedad, en apoyo y auxilio de quienes más necesitan".

HOY DEBUT
Teatro AVENIDA
SUSANA CAMPOS — RUDY CARRIE
Pijama de seda
con A. FERNANDEZ.
Dirección RAUL ROSSI
HOY 21,30. MAÑANA 21 y 23 hs.
LOCALIDADES EN VENTA

Valle de Uco

Tupungato

Autorizan a la Municipalidad a ampliar crédito

TUPUNGATO. — A través del decreto 704 de la intervención federal en Mendoza, se autorizó a la Municipalidad a ampliar su crédito con la Caja Nacional de Ahorro y Seguro que oportunamente se le acordara.

La ampliación será del orden de los 208.522 con destino a financiar el reequipamiento del parque automotor del municipio. Igualmente se afecta la coparticipación de impuestos nacionales y participación en impuestos provinciales de la comuna, en garantía del cumplimiento de esta operación crediticia.

Vacunación de canes

TUPUNGATO. — La Comuna comenzó la vacunación de canes en el horario de 8 a 13.30 en el Depósito Municipal, ubicado en Almirante Brown sin número. Continuará en los días hábiles.

Tunuyán

Curso de danzas para niños y jóvenes

TUNUYAN. — Comunicó la Municipalidad que a partir del 22 del actual, comenzará a dictarse un curso de danzas folklóricas argentinas para niños y jóvenes de ambos sexos. Las clases, que serán gratuitas, se dictarán en horas de la tarde. La inscripción se encuentra abierta en dependencias de la Comuna.

Para artesanos

TUNUYAN. — Informó la Dirección de Cultura de la Municipalidad, que ha invitado a los artesanos de la zona, a fin de censarlos y proceder a la promoción de sus obras. Deben acudir a la Comuna en horas de la mañana.

Económicas

Sin variantes en el mercado de vinos local

Sin variantes operó en la víspera el Mercado de Vinos de Mendoza. Se efectuaron 42 transacciones con un total de 27.165 hectolitros.

El monto operativo del referido movimiento ascendió a $ 8.688.539. El precio promedio logrado fue de $ 345,80 por hectolitro para los vinos tintos; $ 251,79, para los criollos y claretes; y $ 270,53, para los tipos blancos.

Malargüe

Escuela General Savio

MALARGÜE. — Cuenta con nuevas autoridades la Escuela de B.T. Minero "General Manuel N. Savio", cuya nómina damos a continuación: presidente, Albertina N. de Cía; vicepresidente, Angel Carrizo; secretario, Lucio Mendoza; prosecretario, Juan Carlos Puchulú; tesorero, Blanca I. de Ponomi; protesorera, Amalia Beatriz N. de Brione; vocales: Carmen de Alí, Lucio Rodiño, María de Lera, A. Sañudo, D. Lucero, Esther de Ortega, J. de Zabala y A. de Ortega.

Gremiales

Asociación Bancaria. - SAN RAFAEL. — Realizó una asamblea la Seccional San Rafael de la Asociación Bancaria, sobre las jornadas vividas por el gremio bancario en mancomunada acción con organizaciones hermanas, y dio la siguiente declaración: "1º Que lo logrado por la conducción nacional de la CGT es el fruto de la expresión orgánica de la clase trabajadora argentina; 2º) Que formula su más ferviente apoyo al fortalecimiento del proceso institucional y el respaldo a la investidura de la presidente de la Nación, todo ello, dentro del marco de la Constitución Nacional; 3º) Que compromete sus mejores esfuerzos a efectos de colaborar eficientemente, en el campo de su accionar, en el irreversible camino de la reconstrucción y liberación nacional".

HOY DEBUT
Teatro AVENIDA
SUSANA CAMPOS — RUDY CARRIE
Pijama de seda
con A. FERNANDEZ.
Dirección RAUL ROSSI
HOY 21,30. MAÑANA 21 y 23 hs.
LOCALIDADES EN VENTA

La Bodega del 900
RESERVAS A LOS TELS.: 262775 - 262773
AV. de ACCESO Y URQUIZA Villa Nueva
Amplia playa interna para estacionamiento de vehículos

NUEVO HERVIDOR INVOLCABLE
ALADINO
Evita que la leche se derrame ganando tiempo, higiene y pesos, hirviéndola todo el tiempo que sea necesario
Ahora también
CACEROLA INVOLCABLE
DISTRIBUIDOR EXCLUSIVO de DUMBAL S.A.I.
MANUEL MANZANO M. S.A.
MENDOZA: San Juan de Dios 469
Tel. 246801 - 291462 - Dorrego, Gllén, Mza.
San Juan: Aberastain 157 Sur. Tel. 24

Donde juega el buen gusto se impone
ClubPack
El suceso de PRIMICIA
Para los que buscan algo más que un simple bolso, Club Pack brinda la moda de avanzada.
15 modelos diferentes, robustos, elegantes, realizados en los más variados materiales y colores.

NEXO

—No están ahorrando electricidad. ¡Se están escondiendo!

Notas sociales

mientos

la capilla del Colegio María Auxiliadora, quedará consado hoy, a las 21, el matonio de la señorita Blanlidia Tomba y el doctor s Eduardo Honorato. Acán como padrinos por la a, el señor Mario Carlos ba y su señora Leticia Li-Panella y por el novio, el r Lucas Ignacio Honorato señora Rosa Lana. Testarán esta ceremonia las ritas Stella Maris Hono- y María Eva Díaz Guz- y en el acto civil lo ha- el primer teniente Carlos nio Tomba y el doctor e Cannata Andía.

El 18 del corriente, a las n la parroquia de Nuestra ra de Luján, será bende- el casamiento de la se- a Stella Maris Vitale Ro-lez y el señor Daniel Os- Bechara Fradusco. Intercarán como padrinos el se- Esteban Milton Vitale y eñora Gladys Rodríguez, y testigos, los señores Ro- Abbaneo y Carlos Sán-. Serán testigos en el acto la señorita Gladys Gue- y el señor Patricio Mar-

La señorita Iris Noemí oretti y el señor Ricardo Rini, contraerán matrimonio hoy, a las 21, en la paquia de Santo Domingo.

BUENOS AIRES, 10. — Se brará hoy, a las 19.30, en asílica de Nuestra Señora Pilar, la boda de la señorita María Cristina Novillo valán y el señor Raúl Igo Nores. Serán padrinos la ra María Cristina González Paz de Novillo Corvalán y eñor Mario Novillo Corva- por la novia, y el señor Nores y su señora Elvira lal, por el contrayente.

s de aniversario

n una misa de acción de cias, ofrecida por sus hijos, se rezará el domingo, a las 30, en la parroquia de Nues- Señora de los Dolores, celerá una fecha íntima la se- a Eulalia López de Saá Zadón.

BUENOS AIRES, 10.— El or Gonzalo Ruiz Torrens y señora Carmen Ruiz Izuel, plirán mañana 40 años de rimonio. En esta ocasión sus s y nietos mandarán oficiar misa de acción de gracias s 18, en la parroquia de stra Señora de Lourdes, de grano.

ary Club

oy, a las 16.30, en el Mendo-Tenis Club, se llevará a cael té mensual de la Rueda erna del Rotary Club Men- Norte, que preside la se- a Beatriz Irma Soto de Anena. Colaborarán las señoras her Señorena de Mora, An- Rivadeneira de Naciff, El- Prats de Oritja, Julia Mode Ortega y Yolanda Moro Ortego. En su transcurso se sajará a la comisión salien-

b de bridge y canasta

n el Club de Gimnasia y Esgrima se iniciará mañana, a las 21.15, la primera etapa de un torneo de bridge de parejas, por la copa donada por el doctor Horacio Day y su señora Estela Celina Funes Urizar. El tiempo final se disputará el 19, a la misma hora. Las inscripciones se reciben por los teléfonos 254152 y 242383.

Enfermos

Restablecida, la señora Norma Ester Moro de Cardozo.

—Se recupera de la intervención quirúrgica a que fue sometida, la señora María Cristina Morichetti de Guzzanti.

Viajeros

De Estados Unidos el doctor Humberto Notti.

—De Alemania, el señor Gerardo Müller, su señora Diana Notti Carullo y sus hijos.

—De Córdoba el señor Luis Clemente y su señora Lía Correa Obredor.

—A Brasil el doctor Carlos Enrique Decurgez Arrighi y su señora Norma Termignoni Dalla Torre.

—De Europa el ingeniero Julio Rubinstein y su señora Elsa Juárez.

Misas y funerales

Se oficiarán misas:

Hoy, a las 12, en la iglesia de la Compañía de Jesús, por el alma de la señora Adela Ponce de Boshardt, en el primer aniversario de su fallecimiento. A la misma hora se oficiará otra misa, en la parroquia de Nuestra Señora del Carmen, de Playa Grande, Mar del Plata.

—Hoy, a las 19, en la parroquia del Inmaculado Corazón de María, por el alma de la señora María Jael Rodríguez de Olguín, al cumplirse un mes de su fallecimiento.

—Mañana, a las 11, en la capilla del Colegio María Auxiliadora, por el alma de la señora María Angélica Guiñazú de Guevara.

—Pasado mañana, a las 11, en la capilla del Colegio San José de los Hermanos Maristas, por el alma de la señora Jesusa Trente de Antuña, de cuyo fallecimiento se cumple un mes. El oficio estará a cargo del padre Juan Brussa.

—Pasado mañana, a las 12, en la parroquia de San Agustín, por el alma del señor Genaro E. Leo, en el segundo aniversario de su fallecimiento.

—Mañana, a las 10.30, en la capilla del Colegio María Auxiliadora, por el alma del señor Máximo Medrano.

—Pasado mañana, a las 11, en la iglesia de la Sagrada Familia, de Villa Nueva, por el alma de Tránsito Sosa, al cumplirse seis meses de su fallecimiento.

—Pasado mañana, a las 11, en la parroquia de Nuestra Señora de los Dolores, por el alma del señor Gabino A. Fernández.

—Pasado mañana, a las 12, en el templo de San Juan Bosco, por el alma del señor Pablo Beltrán Hernández.

Las Heras

Celebraron el aniversario de la Independencia

LAS HERAS. — Con diversos actos fue conmemorado el 159º aniversario de la declaración de la Independencia. A las 9, el comisionado municipal, señor Domingo German Maccari, acompañado por el secretario de Hacienda y Administración, señor Angel Rodríguez Olmos; directora de Cultura, señorita Susana Fontemachi; director de Rentas, señor Roberto Navarro; secretario de Turismo, señor Lindor Peñaloza secretario de la Intendencia, señor Osvaldo Francalancia, procedió a izar la bandera en el mástil mayor de la plaza departamental Marcos Burgos. Luego participaron de los actos realizados en el Barrio Jorge Newbery, lotes San Pablo, Social Sport Club Independiente, gimnasio municipal Nº 3 ubicado en el barrio Independencia Asociación Vecinal Sección Noreste y Unión Vecinal Villa María Cristina.

Prórroga en descuentos para pago de tasas

LAS HERAS. — La Municipalidad local dio a conocer un comunicado mediante el que advierte a los contribuyentes que ha prorrogado el beneficio de descuentos para el pago de tasas. Se mantendrá el 15 por ciento hasta el 18 del corriente y al 14 de agosto próximo, con el 10 por ciento.

Estos serán los últimos plazos que se torgan para abonar las tasas con el goce de los descuentos, de ahí en más, las moras que se produzcan deberán hacerlo con un recargo, transcurrido un tiempo prudencial, el cobro se hará por la vía de apremio.

Departamentales

Luján

Habilitación de una pasarela sobre el río seco Sosa.

Actos del 9 de Julio en Chacras de Coria

LUJAN. — Con un acto que se realizó en Chacras de Coria, se conmemoró en este departamento el 159º aniversario de la Independencia. Asistieron autoridades municipales encabezadas por el comisionado Heber D. Moscheti y representantes de las entidades de bien público, culturales y de la unión vecinal del distrito.

Se inició a las 10.30 con el izamiento de la bandera y entonación del Himno Nacional. Hizo uso de la palabra el inspector zonal de la Dirección General de Escuelas, señor Ramón Fernández Lettry y luego se ofició una misa de campaña rezada por el cura párroco de la iglesia Nuestra Señora del Perpetuo Socorro, padre Daniel Correa.

Desfilaron a continuación, alumnos de escuelas provinciales y nacionales de Chacras y a su término se sirvió un chocolate a los escolares en la escuela "Teresa O'Connor".

También se inauguraron y habilitaron una pasarela peatonal sobre el río seco Sosa y la pavimentación de las calles del distrito.

Las autoridades fueron agasajadas con un almuerzo a la criolla en el Aero Club Mendoza, en La Puntilla. Por la tarde se realizaron pruebas de aeromodelismo y vuelos de bautismo.

Notas sociales

Casamientos. - LUJAN. — Mañana en la iglesia parroquial de Nuestra Señora de Luján, serán bendecidas por el padre Paulino Reales, las siguientes bodas:

—A las 20.40 de la señorita Elsa Amelia Maldonado, con el señor Miguel Agnello.

—A las 21, de la señorita Miriam Mabel Alvarado, con el señor Diego Esteban Lara.

Enfermos. - LUJAN. — Es satisfactorio el estado de la señora Elsa C. de Glerean y el de sus hijitas mellizas.

Godoy Cruz

Se realiza un plan de educación para la salud

GODOY CRUZ. — La Municipalidad reseñó un informe sobre asistencia concebido en los sguientes términos.

"De acuerdo al objetivo de las autoridades municipales de que aumenten los niveles de salud de la población, el equipo de profesionales del Centro Municipal de Salud "Doctor Ramón Carrillo", realiza un operativo denominado "Educación para la salud". La tarea se realiza en establecimientos educacionales primarios y secundarios del departamento y abarca temas de medicina preventiva y asistente social.

Con el fin de llegar con estas charlas educativas a todos los barrios de Godoy Cruz, se ha dividido al departamento en zonas. Esta zonificación permitió planificar la tarea ordenadamente y coordinar la labor con las entidades de base de cada lugar. Además, se cuenta con la colaboración del personal docente de todas las escuelas y de los diversos núcleos humanos que facilitan y apoyan el trabajo de las brigadas que actúan en cada zona.

Las charlas educativas están destinadas a alumnos que cursan los últimos grados de la escuela primaria y a las madres de todos los educandos.

La asistente social de la comuna, señorita Rosa Marra, realiza la introducción al tema que se va a tratar y la presentación del facultativo que tendrá a su cargo la charla. Destaca asimismo, la importancia que reviste la participación activa de todos los miembros de la comunidad en la promoción de la salud individual y colectiva.

Hasta el momento los médicos del Centro de Salud Municipal han dictado charlas educativas en la escuela Nº 62 "General Mosconi". en la escuela Nacional Nº 111 "Provincia de Misiones" y en la escuela "Pertona G. de Burgoa".

En el primero de los establecimientos educacionales mencionados se abordaron los siguientes temas: Parasitosis formas de contagio (aguas contaminadas, higiene deficiente de los alimentos, a través de los animales domésticos), doctora Mabel Vaccarezza de Garas; crecimiento y desarrollo, sistema glandular, doctores Norberto Nieto y Ester S. de Fuenzalida; educación sexual profesor Raúl Lask y enfermedad de chagas, doctor Hugo del Valle Tuma.

En la escuela Provincia de Misiones; enfermedad de chagas, doctor Hugo del Valle Tuma; Higiene de la alimentación y alimentación escolar doctora Verónica Fernández; Enfermedades más comunes en la mujer, cáncer de mamas, doctor Mario Bacquerise.

Consecuentemente en la escuela Petrona Guiñazú de Burgoa se dictaron charlas sobre: Enfermedad de chagas, doctor Hugo del Valle Tuma; Rabia prevención, doctor Juan Carlos Cadile y Alimentación y alcoholismo doctor Luis Martínez Parra y profesor Raúl Lask.

Estas charlas educativas para lograr más altos niveles de salud continuarán dictándose durante todo este año.

Necrología

Francisco Cosimano. — GODOY CRUZ. — Muy sentido en el núcleo de su familia y en el grupo de sus amistades fue el fallecimiento del señor Francisco Angel Cosimano, ocurrido a la edad de 64 años.

Se desempeñó como empleado de Yacimientos Petrolíferos Fiscales, en el cargo de chofer y obtuvo su jubilación en la empresa estatal.

Fue esposo y padre digno. Quienes lo conocieron lamentaron hondamente su desaparición, expresando su pesar en oportunidad de su sepelio.

Guaymallén

Deben inscribir depósitos de mercaderías

GUAYMALLEN. — Informó la Comuna que los comerciantes e industriales del departamento deben formalizar su inscripción en sección Control de Precios y Abastecimientos, de Inspección Generla, si poseen depósitos de mercaderías situados en lugares distintos al de sus locales principales.

En caso contrario, según se consigna en el comunicado, esos depósitos serán considerados como clandestinos y quedarán sujetos a la aplicación del artículo 4º de la ley 20.680, sobre precios y abastecimientos.

Inauguración de dos casillas para una escuela

GUAYMALLEN. — El comisionado municipal señor Matías Ramírez; el subsecretario de educación, doctor Santiago Teruel; los secretarios de Hacienda y Administración y de Obras Públicas, Carlos César Laciar y Melitón Roberto Vilchez, respectivamente; la jefa del departamento de Cultura y Difusión de la comuna, Alcira Caballero de Castillo, y otros funcionarios, asistieron a un acto en las proximidades de la Unión Vecinal Victoria, en Barrio Viapiana de Villa Nueva, con motivo de la inauguración de dos casillas prefabricadas por parte de la Dirección General de Escuelas, asentadas en un predio donado por la comuna. Allí, de acuerdo con la resolución 576 del Ministerio de Cultura y Educación de Mendoza, comenzará a funcionar la Escuela de Enseñanza Común Nº 119, que se crea por esa disposición.

Las autoridades fueron recibidas por el secretario de la Unión Vecinal Victoria, Sebastián Roque Molina; la presidenta de la subcomisión de damas de esa institución, Angela de Buenaventura, directivos y residentes de la jurisdicción. Tras entonarse el Himno Nacional, el comisionado cortó la cinta que simbólicamente habilitaba ambas casillas y el padre Rosario Rizzo bendijo las instalaciones.

Lavalle

Pago de tasas con el 15% de descuento

LAVALLE. — La Comuna otorgó un plan de pago de las tasas con descuento, que vence el 25 de agosto. La bonificación será del 15% para quienes paguen los servicios anuales de inspección y control de negocios y servicios a la propiedad raíz. Los pagos del primero y segundo trimestres del 75 no sufrirán recargos ni descuentos hasta el 25 de agosto. Los contribuyentes que hicieron efectivos los servicios de este ejercicio con tarifas sujetas a reajuste podrán cancelar la diferencia adeudada, con el 15 por ciento de descuento, en el lapso establecido.

Empadronamiento urbano

LAVALLE. — El lunes comenzará el empadronamiento urbano de la villa de Costa de Araujo. Con tal motivo se solicitó la colaboración de quienes estén comprendidos en el radio céntrico para que mantengan en su poder los títulos de dominio de propiedad, los que deberán ser exhibidos a los censistas.

Actos del 9 de Julio

LAVALLE. — El comisionado municipal, doctor Luis Angel Plana, presidió los festejos del 159º aniversario de la Independencia, que se realizaron en el departamento. El acto central se efectuó en la plaza Juan Galo Lavalle de la villa cabecera, donde el doctor Plana en compañía del inspector general de la Comuna, Hipólito Molina, izó la bandera. Luego fue entonado el Himno Nacional.

San Martín

CGT y 62 convocaron a plenario

SAN MARTIN. — La mesa regional de las 62 Organizaciones Peronistas Zona Este, y la comisión provisoria de la regional San Martín de la CGT, convocaron a plenario general extraordinario de secretarios generales de gremios confederados, y sus respectivos delegados, para mañana a las 18.30 en el local del sindicato de la Alimentación, Remedios de Escalada 562 de San Martín.

Se tratará el siguiente orden del día: lectura del acta anterior; informe de lo actuado por las respectivas conducciones; evaluación del paro nacional de fecha 7 y 8 de julio; designación de delegados informantes, con amplias facultades, ante la CGT central (Buenos Aires) y mesa nacional de las 62 Organizaciones.

La Paz

Tareas en el principal paseo paceño.

Embaldosan una plaza

LA PAZ. — Está concluyendola obra de embaldosamiento de los paseos y veredas del ámbito de la plaza departamental 9 de Julio.

La obra municipal consiste en revestir 3.300 metros cuadrados, que es realizada mediante el trabajo de mosaistas que se adjudicaron la licitación de la mano de obra oportunamente.

La obra realizada será un positivo aporte de embellecimiento al central paseo público departamental.

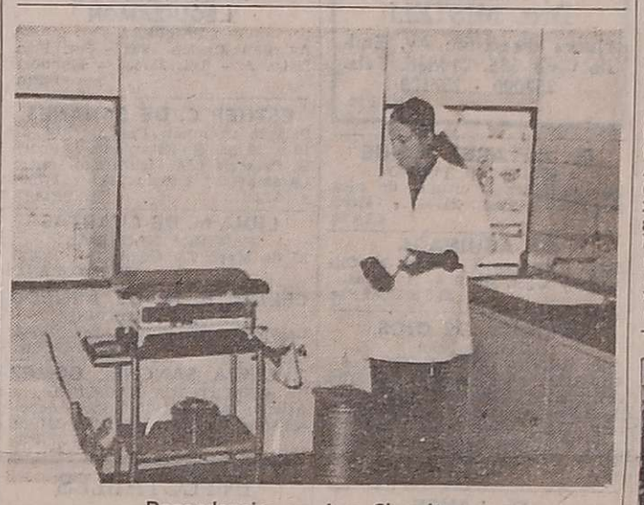

Dependencias en Las Chacritas.

Inauguran centro de salud

LA PAZ. — Fue creado un nuevo centro de salud para este departamento en el distrito Las Chacritas, distante 6 kilómetros de esta villa cabecera.

Ha sido habilitado bajo el nombre de "Dr. Ramón Carrillo" en el local de la Escuela Nº 312 "Francisco Capdevila", donde se ha instalado un consultorio y sala de guardia para curaciones e inyectables.

Es atendido diariamente de 8 a 20 por una enfermera y días lunes, miércoles y viernes, de 10 a 13, un médico cubre una guardia asistencial.

La señorita Ester Escudero se desempeña como auxiliar de enfermería y la atención profesional está a cargo de médicos del Hospital Rural en forma rotativa.

Reunión sectorial en la Comuna

LA PAZ. — El comisionado municipal, señor Carlos Navarro, invitó a dirigentes políticos, productores agrarios y público en general, a una reunión para informar de la acción comunal y tratar el asunto agro-industrial.

Para la reunión a realizarse el 19 del corriente próximo, a las 17, en la Municipalidad, han sido invitados "los partidos políticos reconocidos y con acción en el departamento", productores agropecuarios y público en general, oportunidad en que se considerará el siguiente temario:

a) Informe del comisionado acerca de su gestión de gobierno comunal; b) Información sobre "los planes de gobierno inmediato"; c) Estudiar "la factibilidad de poner en ejecución, en forma inmediata, el proyecto de industrialización frutihorticola"; d) Asuntos varios a propuesta de los presentes, para ser considerados.

Zona Este

Pago de tasas municipales con descuento

SAN MARTIN. — La Municipalidad recordó a los contribuyentes que pueden pagar los derechos de servicios de este año, con el 15% de descuento, siempre y cuando se los abone totalmente, en sección Rentas de la Comuna.

Notas Sociales

Bautismo. - SAN MARTIN. - Recibirá hoy a las 12 en la iglesia San Pío X, de San Martín, sus aguas bautismales, la pequeña Andrea Gisela Fernández Albiol. Serán sus padrinos la señorita Mirta Gladys Albiol y el señor José Albiol.

Rivadavia

Existiría malestar entre los municipales

RIVADAVIA. — Existiría —según un trascendido— malestar entre el personal de la Municipalidad de Rivadavia, por el anuncio publicado recientemente en diarios y difundido por emisoras radiales de nuestra provincia, en el sentido que esos servidores públicos, aportarían con una hora más de trabajo para apoyar financieramente a la comuna.

Esta medida habría emanado —se dijo— de un grupo minúsculo de empleados que habrían suscripto ese compromiso en forma inconsulta. El malestar habría trascendido hasta las autoridades del Sindicato de Obreros y Empleados Municipales, quienes a su vez, habrían puesto en conocimiento del hecho —se informó— a la mesa directiva de la CGT de Mendoza.

Inquietud por atraso en los sueldos docentes

RIVADAVIA. — Docentes que cumplen funciones en escuelas de la Provincia, han hecho conocer en esta agencia, su inquietud por el atraso que se está verificando en las liquidaciones del sueldo correspondiente a junio y el pago del adelanto de 500 pesos.

Según expresaron los maestros que nos visitaron, desde hace casi dos semanas que se anunció el giro de las planillas para esos pagos a los bancos, sin que hasta el presente se haya efectivizado esa medida.

Denuncia

RIVADAVIA. — La Unión Obrera de la Construcción, zona Este, informó que recientemente ha formulado una denuncia ante el Ministerio de Trabajo de la Nación, delegación Rivadavia, contra la empresa constructora Félix Simón Villegas, motivada por las siguientes causas: falta de pago del sueldo anual complementario y vacaciones a diez obreros.

Además, comunicó la entidad gremial, en reunión efectuada en la delegación, con la presencia de tres trabajadores, representantes del grupo en conflicto, acompañados por el secretario general de Uocra, Benito Argüello, se comprobó que la empresa no ha depositado el fondo de desempleo de acuerdo a la Ley 17.258, como así también los aportes jubilatorios descontados quincenalmente a los obreros, por lo cual se tomarán las correspondientes medidas gremiales.

DESPUES DEL CINE... DRUGSTORE un café... cordialidad... un trago... amigos y musica. DRUGSTORE Avda. España 990 - Mendoza

HOY Y MAÑANA CENE Y DIVIERTASE RESTAURANTE en LA POSTA MENU FIJO $ 120 Todo incluido TITO BARRIENTOS Picardía Chilena KANTAMERICA Conjunto Folklórico DANNY Y gran elenco COMIDA PARA LLEVAR: Pollos, Chivitos y Lechones DOMINGOS: ALMUERZO Y CENA SAN MARTIN 1297 - TEL. 221311 - G. CRUZ

GUIA PROFESIONAL

MEDICOS

DOCTOR ELIPE L. CORATOLO MEDICO CIRUJANO ínica quirúrgica. Ginecolo-ía. - NUEVO DOMICILIO - ueyrredón 691 - Tel 249251. - MENDOZA 29|6|C|348|13|7

MEDICINA DE URGENCIA POLICLINICA SAN JOSE ATENCION PERMANENTE Consultorio y domicilios GODOY CRUZ 2529 uaymallén - Teléfono 262842 4|6|C|326|14|7

ERBOSKY en enfermeAsma. 2760.

ONSULTORIO TO DAVID AN EN EE.UU. Adultos y M. y jueG. Cruz. T. 220078. C|25|26|7

Dr. LUIS CHRABALOWSKI Cirugía, Aparato digestivo. Hígado. Vías biliares. Turnos: Jorge A Calle 326. Tel. 214441. Ciudad. 6|5|F|Pte.-A.

Dr. LUIS J. VILA Hígado - Vías biliares - Páncreas. Colón 185. 3er. Piso. Lunes, miércoles y viernes de 17.30 a 20.30 hs. Pedir turno al tel. 214974. 9|6|F|Pte.|A

VIAS URINARIAS

Dr. IGNACIO J. ROMERO CIRUGIA VIAS URINARIAS Cirugía general. Diariamente desde 17 horas. Pedir turno. República de Siria 325. Teléfono 293220. F|Pte.

Dr. MANUEL BIANCHI Riñón, vejiga, próstata y genitales. Esterilidad masculina. Turnos desde las 16 horas. Tel. 256234. - Agustín Alvarez 250. 4|6|F|66024|Pte.

UROLOGIA

Dr. ALBERTO PABLO CORICA ECIALIZADO EN EE.UU. dades vías urinarias. Adulos. Colón 532 - Turnos 0835 y 252553. 29|1|F|29090|Pte.

OBESIDAD

Dr. MARIO A. LEVIN OBESIDAD Director Centro Médico. Modelación Corporal Post Parto y Obesidad. S. Martín 1464, G. Cruz. Tel. 246897. Mutuales. 9|7|F|70295|Pte.

Dr. ALBERTO SEVILLA Médico director Institutos de Obesidad. Asma y Alergia de Mendoza, Córdoba, Buenos Aires Obesidad y celulitis deformante. Várices y hemorroides. Trat. sin dolor. Departamentos especializados: Cardiología, Radiología, Cirugía plástica. Injerto de cabello. (Dres. Edgardo Escobar - Prof. Tomás Hughes). Avda. Colón 232. Tel. 241440 - 290006. 27|7|F|58110|Pte.

NUTRICION

DOCTOR RICARDO W. ESTRELLA Clínica médica. Nutrición. Hormonas. 10 a 13 y 17.30 a 21.30 hs. Mutuales. Unicamente con turnos. - Necochea 292. Tel. 216006 - 242897. - 218766. 1|2|F|4012|Pte.

Dr. MINUCHIN Obesidad, Diabetes, Delgadez, Gota, Arteriesclerosis. Aparato digestivo. Turnos. Roca 20, Las Heras. Tel. 254402. Amigorena 80, Ciudad Tel. 244777. 3|12|F|Pte.

VARICES

Dres. ALBERTO SEVILLA EDGARDO ESCOBAR Tratamientos várices y hemorroides sin operación ni abandono de trabajo. Avda. Colón 232. Teléfonos 241440-290006. 27|7|F|58111|Pte.

Dr. SPINETTA REGUERO De regreso de Europa atiende nuevamente su consultorio. Junín 218. Barrio Bombal. Tel. 244111. 11|7|F|13|7

PSIQUIATRAS

Dr. RAUL ANTUN Especializado en Europa. Lunes, Miércoles y Viernes. Entre Ríos 226. Turno de 14 a 19. Tel. 257256. 8|3|F|Pte.

Dra. REINA Y. de KOTLIK PSIQUIATRIA PSICOLOGIA Patricias Mendocinas 1914. Teléfono 216699. Mendoza. 25|5|F|63428|Pte.

Dra. DELIA RODRIGUEZ de NAZAR Nuevo domicilio. Psiquiatra. Nerviosas y mentales (niños y adultos). Manuel A. Sáez 581. Turnos: Tel. 247858. 4|5|F|57392|Pte|A

NEUROLOGIA Y HEMATOLOGIA

MARTA A. GIRARDELLI Electroencefalografía - Neurología. Pedir turno. 9 de Julio 1160 - 7º Piso - Dpto. 6 - Tel. 242015. 2|8|F|Pte.|A

GINECOLOGIA

ESTERILIDAD MATRIMONIAL Dra. E. RODRIGUEZ RIOS Especializada en EE. UU. Buenos Aires 82, Godoy Cruz. Turnos Luses y viernes - Teléfono 220630 4|7|C|497|498|25|7|AD

ESPECIALISTAS EN SEÑORAS

JOSE N. MALAH Señoras. Esterilidad. Partos. 17.30 a 21.30. Necochea 292, Ciudad. Tel. 216006. Mutuales con turnos: Teléfono 218766. 30|4|F|56675|Pte.

DOCTORA MARTA GONZALEZ IÑESTA Enfermedades mujer y la niña. Embarazos. Partos. Turnos. Catamarca 83. Dpto. 36. 3º P. Teléfono 291982. Part. 226294.

Dra. ELVIRA AXENFELD Señoras. Embarazos. Partos. De 17 a 20 horas. San Martín 1881. Dpto. 1. Tel. 216150. Turnos. Pte.|A

ESPECIALISTAS EN NIÑOS

Dr. JUAN S. ROMERO Especialista en niños. Clínica. Cirugía. Jefe Servicio Niños Hosp. Español. De 15.30 a 19 horas. San Martín 986. Godoy Cruz. T. 220893 14|2|F|62978|Pte.

CIRUGIA INFANTIL

Mutuales CIRUGIA INFANTIL CARLOS A. RUEDA CARLOS GONZALEZ ZAGUIRRE HUMBERTO NOTTI (h) Atención diurna y nocturna Alem 170 — Teléfono 249075 27|3|F|Pte.

GERIATRIA

Dr. ALEJANDRO CUSNIER Geriatría. (Envejecimiento - Vejez). Arterioesclerosis. Revitalización. San Luis 318, Mendoza. Tel. 256318. 11|6|C|229|11|7

Programa de Radios y TV

Ofrecemos a continuación los programas de acuerdo con el detalle que nos han suministrado las respectivas radios y teleemisoras.

con GARGANTINI

Canal 7 - Mendoza

10.45 Carta de ajuste con música selecta.
10.55 Santoral.
11.00 El show de Bugs Bunny.
11.30 Bonanza.
12.20 Actualidades.
12.35 Meteoro.
12.55 Ecos.
13.00 Noticiero 7. Primera edición.
13.30 Antes de la historia.
13.35 Matinée. Hoy: "Con los brazos abiertos", c|Spencer Tracy y Mikey Rooney.
14.55 Micros Lamela.
15.00 Siesta.
17.00 Ayer fue mentira.
17.30 Buenas tarde, mucho gusto.
19.00 El show de la pantera rosa.
19.25 Micros Lamela.
19.30 El pájaro loco.
19.55 Ecos.
20.00 Noticiero 7. Segunda edición.
20.30 Metropolitano de fútbol en directo.
22.45 Cine: "Sagrado y profano" c|Greer Garson y Robert Mitchum.
0.30 Palabras para recordar. Scret. Medios Comunic.

Canal 9 - Mendoza

11.00 Telescuela técnica.
11.30 Maverick.
12.30 Noticiero en directo.
13.30 La hora de Andrés.
14.30 Cine para la familia. Hoy: "Conflictos humanos", c|Ginger Roger.
16.00 Otra vez ayer.
16.30 Veo veo.
17.00 Este es mi mundo.
17.30 Abbott y Costello.
18.00 Música para ver.
19.00 Ben Casey.
20.00 Alguien por quien vivir.
21.00 Noticiero nueve.
21.30 Las calles de San Francisco.
22.30 Piel naranja.
24.20 Expedición.

en la mesa

LRA 6 y LRA 34 Radio Nacional Mendoza

6.40 Por los senderos de la patria.
7.30 INTA.
7.45 Orquestas típicas.
8.00 Informativo.
8.05 Notas y música para Ud.
9.05 Variedades musicales.
9.30 Boletín cultural.
9.35 Variedades musicales.
10.00 Informativo.
10.15 Estampa ciudadana.
10.30 Nuestros hijos.
11.00 Informativo.
11.05 Radioteatro.
11.40 Danzas y cantares nativos.
11.55 Informativo.
12.00 Concierto de mediodía.
13.00 Informativo.
13.15 Pequeñas joyas de la música.
13.30 Boletín Gobierno de Mendoza.
13.35 Música para todos.
14.00 Informativo.
14.05 Folklore en Nacional.
15.00 Informativo.
15.05 Selección típica.
15.30 Cita en París.
15.45 Jazz.
16.00 Informativo.
16.05 El libro leído para usted.
16.20 Concierto de la tarde.
17.00 Informativo.
17.15 Nuestras danzas.
17.40 América, su música y su canto.
18.00 Informativo.
18.05 Tango y folklore.
18.30 Boletín cultural.
18.35 Ruta musical.
19.00 Informativo.
19.05 Efemérides musical.
19.35 Mapa espiritual de la Argentina.
20.00 Informativo.
20.05 Solistas y conjuntos argentinos.
20.30 Música y charlas de Alemania.
21.00 Informativo.
21.15 Solos instrumentales.
21.30 Oscar Casco y la poesía.
22.00 Informativo.
22.05 Concierto nocturno.
23.00 Simplemente... para recordar.
23.45 Informativo.
24.00 Los habitantes del sonido.

todos de acuerdo

ORO
Monedas, Pólizas, Brillantes
SUPERO TODA OFERTA
Joyería "MARTINEZ"
SAN MARTIN Y ALEM
Galería Rosso - Local 9 (nueve)

MOTOR ELECTRICO
TRIFASICO 40 H.P.
NUEVO – VENDO
TELEFONO 222840
11|7|C|472|11|7

PARA MINEROS
Vendemos Torito Pinazza virtualmente nuevo, completo.
TELEFONO 262505
11|7|C|575|12|7

TAUNUS NUEVO
SUPER EQUIPADO - UNA JOYA
FIAT 1500 CUPE
VENDO
Modelo 1968 - Muy buena
9 DE JULIO 2468 — MENDOZA
11|7|C|574|11|7

ORO
PLATA - PLATINO
BRILLANTES
Compro al mejor precio de plaza. Absoluta reserva. Voy a domicilio. Sarmiento 50, Local 5, Tel. 244960
30|6|C|284|631|12|7

"JUDICIAL" BASE $ 3.000.000

Or. Señor Juez del 1º Juzgado Civil - Autos Nº 2.457 - División de Condominio - Por decisión de sus dueños.

El día 15 de Julio de 1975, a las 11 hs. REMATARE:

53 Has. 5.059 mts2. de hermosas tierras en el mejor lugar de 25 de Mayo, distante a 35 kilómetros de la Ciudad de San Juan, potreros plantados con pasto, olivos, árboles frutales, casa para encargado, 5 casas para el personal obrero, galpón para guardar herramientas, construcción de adobes, corral cerrado y galerías techadas en caña y barro, 35 Has. de parral diversas variedades, con una producción aproximada al 1.000.000 de kilogramos, 1 perforación de 230 mts. de profundidad, con salida de 8" y otra en desuso, la primera con motor DEUTZ de 75 HP. y la 2da., con motor DEUTZ de un pistón, arados para tractor, rastras para tractor, carro guanero, sulfatadoras, espolvoreadoras, azufradoras, 2 tractores JOHN DEERE Y FIAT, 2 caballos y arneses varios y demás herramientas varias, con dotación de agua para toda la extensión.

CONDICIONES: 10 % acto remate, saldo al aprobarse el mismo, más comisión de Ley.

NOTA: El que resulte comprador, tomará a su cargo el personal que actualmente presta servicio en la precitada finca.

Tratar: Calle Laprida Nº 17, Este, Altos, Ciudad. San Juan. Tel. 20253

PATRICIO CESAR TERZI
Martillero Público

9|7|F|73859|14|7|A

Huevos de Color
— FRESCOS —
Vendo por Mayor y Menor
Reparto a Domicilio Zona Este
Tel. 42478. RIVADAVIA. Mza.
23|6|F|70929|11|7

ORO
PAGO MEJOR PRECIO
PATRICIAS MENDOCINAS 1519
A 20 metros calle Las Heras
26|6|C|684|14|7

SE VENDE
Plantas Frutales
Paloraclin, Simisclin, Real Jorge y pera Willians. - Alem 130. T. 42355 - RIVADAVIA - MZA.
6|7|F|73752|14|7

SE GRATIFICARA
a quien indique ubicación auto Torino 1969, gris oscuro, 4 puertas, chapa M-058256. - FARMACIA CENTRAL. San Martín 1842. Teléfonos: 216179 - 217905.
11|7|C|473|11|7

FIAT 128 L
0 KILOMETROS
VENDO CONTADO
$ 170.000
TELEFONO 246978
11|7|C|475|11|7

Inmobiliaria GARIBALDI

TERRENOS
- 3 LOTES en Avda de Acceso, cerca terminal de Omnibus, uno de 306 m2. otro de 302 m2. y 310 m2. Contado y facilidades.
- 8 HAS. de terreno, cerca Avda. de Acceso sobre pavimento, todos servicios. Contado y facilidades.
- 2 HAS. de terreno en Bermejo cerca de Costancra. Contado y facilidades.
- TERRENOS para Sindicatos al lado Barrio SUTE, en Godoy Cruz. Contado y facilidades.
- TERRENO céntrico 20 x 60. Contado y facilidades.

CASAS
- CASA de gran categoría en 5ª Sección, 4 dormitorios, dependencias, 2 plantas, jardín, patio, garaje. Contado y facilidades.
- CASA en 6ª Sección, 3 dormitorios, living comedor, 2 plantas, garaje. Contado y facilidades.
- CASA 2 plantas, antisísmica, dependencias, en San José, jardín, garaje. Contado y facilidades.
- CASA en Barrio Parque, 2 dormitorios y dependencias, Contado y facilidades.
- CASA en Godoy Cruz, antisísmica, 3 dormitorios, living comedor y dependencias. Contado y facilidades.
- DEPARTAMENTO céntrico, 2 dormitorios y dependencias. Contado y facilidades.

GARIBALDI 464 - MZA.
TEL 243397
11|7|F|75195|11|7

MOTOR PERKINS DIESEL
0 HORAS NUEVO
VENDO
MITRE 425 — SAN JOSE
11|7|F|75205|11|7

FINCA
MUY BUENA: próx. n/ciudad, camino pavimentado. Parrales, frutales, chacra, derecho agua, pozo c/represa, casas. Vende Casa SARAVIA. Espejo 70. 2º Piso. Teléfono 243187.
11|7|F|75129|11|7

Vendo - Permut
TORINO .....
RENAULT 4-S .....
RAMBLER .....
PEUGEOT 403 .....
GORDINI .....
San Martín 1150 - Godoy Cr
11|7|F|75098|11

Local Céntrico
TRANSFIERO
TELS. 245181 - 248615
11|7|C|59|11|7

COMPRO
antiguos relojes bolsillo con repetición-sonnerie. Ofrecer al TELEFONO 240453
11|7|C|567|12|7

CITROEN O KM
VENDO CONTADO
T. E. 245498 - 24620
11|7|C|537

CUPE TORINO 1975
CONTADO Y FACILIDADES
ING. SUAREZ 629
BARRIO BOMBAL — CIUDAD
11|7|F|75099|12|7

FORD FALCON 73 - Ultima Serie
FIAT MULTICARGA 125/74 - Ultima Serie
Caja de Cuarta - Llantas de Magnesio - MUY BUENO
Ver en Sarmiento 37 - Ciudad. - De 8.30 a 12.30 y de 15 a 19 hs.
11|7|F|75192|11|7

BARBECHOS
VIVERO TRES PORTEÑAS
Tintas, Blancas y Comunes **$ 1,80 Contado**
Estacas extraídas Ingeniero Alfredo Catena, asesor técnico: Ingeniero J. C. Videla. Inscripto en INV y Sanidad Vegetal. Ver Vivero Carril Chimbas esq. Galigniena, Tres Porteñas. Ventas 25 de Mayo 1510, Tel. 262313, Dorrego, en Palmira Cadetes Chilenos 345 - Teléfono 235.
11|7|F|75196|14|7

OFICINA
CENTRICA, a metros de calle San Martín, amplia, con baño privado. VENDO. Informes:
9 DE JULIO 925 — MENDOZA
11|7|F|75160|11|7

¡BARATISIMO!
Edificio construcción. 480 m. cub. 60 % obra realizada. T/$ 2.500.000. Fac. - A. BACCARELLI. S. Martín 1070. Tel. 291830
11|7|C|521|11|7

VENDO HIERRO 4,2
En barra y rollo, hasta 10 toneladas. Alambre de 17 y 14 y alambre de 17/15 alta resistencia.
CERVANTES 1317 - GODOY CRUZ
TELEFONO: 220274
11|7|F|74025|12|7

VENDO
Esqueletos de vino con botellas y damajuanas de 5 y 10 litros. Italia 3882, Villa Nueva.
11|7|F|75204|11|7

ORO
Y ALHAJAS EN DESUSO
COMPRAMOS
Pagamos el mejor precio
JOYERIA DENISE
Galería Tonsa - Local A - 11
2|7|F|72892|30|7|A

GUIA PROFESIONAL

MEDICOS

GARGANTA, NARIZ Y OIDO

NUEVO CONSULTORIO
Dr. RODOLFO DUCI
GARGANTA - NARIZ - OIDOS
Lunes a viernes 17 horas. Pedir turno: Teléfonos 216126 - 291882 - Sarmiento 695. Ciudad.
11|7|F|75080|31|7|A

Dr. LUIS E. MONETTI
10-12 - 18-21 horas. 9 de Julio 1030. Tel. 249323. Particular teléfono 246061. 31|12|F|Pte.

Dr. FERNANDO L. ASSINI
GARGANTA - NARIZ - OIDOS
Atiende mutuales. Serú 11. Teléf. 247766.
27|6|C|944|26|7

ANDRES FELIPE MAURICIO GUSTAVO LUIS MAURICIO
GARGANTA - NARIZ - OIDOS
Solicitar Turnos
Granaderos 778 - Teléfono 245267
6|1|F|Pte|A

ASMA Y ALERGIA

INSTITUTO DE ALERGIA
Dr. Marcos Hugo Victoria
Dr. Carlos Segura Villanueva
9 de JULIO 1056 - 5º PISO
Dpto. 50 - Tels.: 251937-249392
4|9|F|97727|Pte.|A.

Dr. LUIS BROITMAN
ASMA - ALERGIA
Patricias Mendocinas 634. Planta baja. Local 9. Tel. 249907. Se atienden mutuales. 4|6|F|65875|Pte.

ASMA Y PULMON

Dr. SALVADOR SHOCRON
Especializado en EE. UU. Pulmón Vías respiratorias, Rayos X. Jefe Servicio Hosp. Lencinas. Turnos tel. 244777. Amigorena 80, 4º Piso, Dpto. C. 1|9|F|Pte.|S

ESPECIALISTAS DE LA PIEL

ALBERTO TORRES CORTIJO
Ex médico becario Univ. Madrid. Emilio Civit 43, 1er. Piso. Turnos de tarde al Tel. 255760.
21|11|1|Pte.

Dr. RAUL FASCETO
ENFERMEDADES DE LA PIEL
Depilación
Av. España 866 - Teléfono 244123.
3|2|F|95154|Pte.

CIRUGIA ESTETICA

Dr. HUGO SALOMON
Unicamente Cirugía estética funcional de nariz. Clínica Godoy Cruz, Godoy Cruz 333. Teléfonos 215951 y 215952. Mutuales.
10|1|F|Pte.|D

Dr. J. SANANES
Jefe de Servicio Sala 1 Hospital Emilio Civit. Cirugía de nariz, mamas, adiposidades, injertos, quemados. Pedir turno, P. B. Palacios 1260 (Ituzaingo). T. 257319-251391.
7|3|F|Pte.D

Dr. ENRIQUE VELASCO
Cirugía estética, plástica reparadora. Lunes, miércoles y viernes, de 17 a 20 horas. Rioja 1153. Tel. 244806.
1|12|F|58682|Pte.

Dr. EDUARDO P. TOSI ORQUIN
Dr. ANTONIO C. GOMEZ NAVARRO (h.)
Traumatología y ortopedia. Enfermedades y cirugía de los huesos. Lunes a viernes 17 a 20.30 hs. Necochea 509. Solicitar turno 259499, 242723, 259228. 21|1|F|27785|Pte.

REUMATISMO

Dr. MANUEL MENA
Reumatólogo - Enfermedades de columna vertebral, brazos doloridos, ciática. Atiende de 15 a 20 hs. Buenos Aires 226. Lunes a sábados.
20|3|F|Pte.|S

Dr. JULIO F. SANCHEZ
Doctor en medicina (Esp. en Europa), Reumatología, ortopedia y traumatología. Rivadavia 141, Tel. 291994. 23|2|F|Pte.

Dr. RICARDO BARCENILLA
Rivadavia 578 - Planta Baja - Dpto. 5 - Ciudad. - Turnos: 17 a 20.30 hs. - Teléfonos 292020 - 221910
27|2|F|Pte.

Dr. GONZALEZ PEREA
REUMATOLOGO
Lemos 30 - G. Cruz. - Tels. 223620 y 220062. Pedir turnos. F|Pte.

Dr. Osvaldo Bieller Viotti
Reumatología y brucelosis. Lunes a viernes 17 a 20 hs. Miércoles 18 a 20 hs. Espejo 593, planta baja. Teléfonos 218197 - 220596.
9|3|F|Pte.|A

ACUPUNTURA

Dr. ALVAREZ NOQUE
CONSULTORIO MEDICO DE "ACUPUNTURA"
Consultas: Lunes, miércoles y viernes de 8 a 12.30 horas y martes y jueves de 16 a 21 horas. - 9 de Julio 951, 1º Piso, Dpto. 5, Ciudad. Teléfonos: 241805 - 241443.
1|11|F|83807|Pte.

MASTROGIACOMO DE HOZ
IRISDIAGNOSTICO
ACUPUNTURA
MENDOZA: 12 julio, de 17 a 21 hs. Patricias Mendocinas 1944. Turnos: Tel. 218969. SAN MARTIN: 12 julio 10 hs. Pueyrredón 344. SAN RAFAEL: 13 julio, 10 hs. Córdoba 374. Tel. 24054. GENERAL ALVEAR: 13 julio, 17 hs. Sarmiento 181.
4|7|F|73300|11|7|A

OCULISTAS

Dr. ZALDIVAR
Dra. MISTELI
Nueva dirección: Av. Emilio Civit 685. Ciudad. Tels. 257000 - 257100
14|1|F|Pte.

Dr. ALVAREZ NOQUE
SOLICITAR TURNO
Enfermedades y cirugía de ojos. Mitre 896 - Tels.: 241443 - 241805.
4|1|Pte.

Dr. AGUINAGA
Hasta nuevo aviso atiende en Clínica de Ojos, de 9 a 11 horas.
25|6|F|71582|Pte.

CLINICA DE OJOS
Atendido por
16 Médicos Oftalmólogos y 6 Auxiliares Técnicos Universitarios
Consultorio externo de 8 a 21 hs. Guardias permanente. Cirugía e internación. Atención de particulares y Mutualidades. Av. España 888 - Teléf. 243856.
18|3|F|42513|Pte.

Dr. LANGE
Enfermedades y cirugía de los ojos. Recetas de anteojos. De 16.30 a 19.30 hs. San Martín 1052. 1º Piso. Dpto. 9 (ascensor). Tel. 293422. Mendoza. Pte.|A

JOSE CELSO GUARNIERI
Nuevo domicilio. Mitre 1565. Ciudad. Turnos. Tel. 215324.
11|7|C|499|7|8

RADIOLOGIA

Dres. RICARDO HORENSTEIN MARTHA G. de HORENSTEIN
Radiografía - Radioterapia. Colón 185, 8º piso. Tel. 242747. Particular: 245906. 7|3|F|39537|Pte.

ODONTOLOGIA

VICTOR M. PICCIONE
Doctor en odontología. Cirugía de boca y huesos de la cara. Martes y jueves. Sanatorio Policlínico de Cuyo. Tel. 243000. Part. 255547.
1|2|F|Pte.

Dra. DUCI DE CAPURRO
NIÑOS - ADULTOS
Lunes, Miércoles y Viernes. Rivadavia 76 - Pta. Baja. Dto. "F". Tel. 252134 - 291141. 1|6|F|65070|Pte.

BIOQUIMICOS

LABORATORIO BIOQUIMICO DE CUYO
Dra. SILVIA MALDONADO
Atención Mutuales y Particulares
Urgencias Radio Llamada T. 244330
Av. España 1221 - Dpto. 19 - Cdad.
29|6|F|72201|Pte.

PARTERAS

IRMA YAKEL DE LEGUIZAMON
PARTERA
Av. San Martín 1269 - 3er. Piso. Dpto. A. - Tel. 257536 - Mendoza
F|Pte.

ESTHER C. DE SANANES
Partera nacional. Diariamente de 10 a 20 hs. Solicitar turno. Pedro B. Palacios 1260 (Ituzaingó) entre Catamarca y Lavalle. Tels.: 257319 y 251391. 7|4|F|Pte.D.

LIDIA M. DE CUARTAS
PARTERA NACIONAL
25 de Mayo 770 Cdad. Tel. 247223
19|6|F|83061|Pte.

CELINA E. M. DE ARNEDO
PARTERA NACIONAL
Catamarca 585, Ciudad. Tel. 242388. Pedir turno. 29|1|F|99490|Pte.

J. DELIA SANCHEZ GOMEZ
OBSTETRICA NACIONAL
Atiende de 15 a 17 horas, menos sábados. Rivadavia 634. Tel. 241019.
6|12|F|Pte.

INYECTABLES

O. M. E. s.r.l.
Organización Mendocina Enfermeros, Inyectables, Nebulizaciones, Tubos oxígeno, Pedicuría. Atención 24 horas. Pedro Molina 135, Teléfs.: 293371 y 240308. F|Pte.|A.

PSICOLOGIA

Lic. NELLY CECILIA LAMADRID
Reeducación sicomotriz - trastornos de conducta. Orientación vocacional. Mutuales. Solicitar turno al Tel. 223051. Hualpa 201. G. Cruz. 1|10|F|67647|Pte.

PEDICUROS

CASA SCHOLL
Pedicuros, Calzados, Plantillas, Medias y Vendas para Várices. Todo para el confort del pie. Pedir turno. Montevideo 27. Mendoza. Tel. 246200. 17|5|F|Pte.|S.

Avisos Clasificados

Compra y Venta de Propiedades

A. MOLL Inmobiliaria: Compra casas, departamentos, lotes, fincas, etc. para atender numerosos pedidos de n/gran clientela. Operaciones inmediatas y garantidas. Solicite tasador. - Gutierrez 567. Mza. Teléf. 214266 - 214266.
2|7|F|72857|22|7

A|DUEÑO: compro casa antisísmica. Urgente, 3 dormitorios. "Provivienda". Tel. 218277 - 255813.
11|7|C|87|11|7

A|DUEÑO compro casa antisísmica c|galpón y fondo. "Provivienda" Tel. 218277 - 255813.
11|7|C|87|11|7

A DUEÑO compro casa en Godoy Cruz, Dorrego o San José, antisísmica, 2|3 dormitorios. Contado $ 20.000.000, saldo convenir. Tel. 225842.
6|7|F|53860|13|7

A 3 CUADRAS plaza Godoy Cruz, 2 dormitorios, living, cochera, fondo. Contado $ 260.000, saldo 2 años. San Martín Sur 1107. Godoy Cruz.
6|7|F|53872|13|7

A LOTE zona residencial Godoy Cruz, s|pavimento, 12 mts. de frente. Contado $ 130.000, saldo 1 año o recibo a cuenta Rastrojero. San Martín Sur 1107. Godoy Cruz.
6|7|F|53884|11|7

A. AMITRANO compra contado o corto plazo casas, departamentos o lotes para su excelente clientela. Ofrezca su propiedad para tasarla sin compromiso a Aristides Villanueva 322. - T. 247711. 20|5|F|62066|Pte.

A ESTRENAR preciosa americana en S. José, liv. comedor, 3 dormitorios, 2 baños, demás comodidades, cochera, patio. - Total $ 680.000 c|facilidades. J. Cecco. Colón 617, Mza. Tel. 243330.
10|7|F|75007|11|7

A ESTRENAR departamento 2 dormitorios, living comedor, dependencias totales, Ossola. Vende. Tel. 291304.
10|7|C|350|11|7

A 2 CUADRAS c|gobierno vendo casa 2 planta. Recibo casa chica. Tel. 215254.
11|7|C|476|11|7

A PROPIETARIO compro finca, casas, departamentos lotes, terrenos, p|fraccionar, p|satisfacer n|pedidos de clientes. A| permanente. S. Lorenzo 231, C. T. 245272. 10|7|C|408|11|7

A ESTRENAR en Tunuyán vendemos, 3 dormitorios, cocina comedor amplia, baño, cochera y amplio patio, servicios todos, t|$ 35.000.000 m|n. Contado y facilidades. Inf.: C. E. Barrera Oro. Mitre 1378. Ciudad.
11|7|F|75162|11|7

A $ 350.000, T|$ 700.000, antisísmica, Godoy Cruz, 1|comedor; 2 dormitorios; amplia c|comedor c|artefactos; garage; patio y 1 departamento en construcción, 1º piso. "Provivienda". Perú 1214.
11|7|C|87|11|7

A|$ 250.000. T|$ 420.000, casa desocupada. Dorrego; r|pintada; t| servicios; pavimento; 1|comedor; 3 dormitorios; galería cerrada, cocina c|artefactos; e|vehículo: fondo. "Provivienda". Perú 1214.
11|7|C|87|11|7

A PROPIETARIOS: que deseen vender propiedad, "Provivienda", les asegura venta rápida y ventajosa. Solicite tasador s|compromiso. Perú 1214. Tel. 218277 - 255813.
11|7|C|87|31|7

A. ESTRENAR en G. Cruz, departamento tipo casa, liv. comedor, 2 dormitorios, estar, demás dependencias, patio. T. $ 430.000 c|facilidades, J. Cecco. Colón 317. Mza. Tel. 243330.
10|7|F|75003|11|7

A. COMPRO finca chica de frutales o viña dentro de un radio de 50 kilómetros. Ciudad, interesado directo. Teléfono 218058.
11|7|C|483|12|7

A. PROPIETARIO compro casa, departamento o lote: cualquier tipo construcción urgente. Tel. 261973. 11|7|F|75104|11|7

A POCOS kilómetros del centro finca 40 hect. con 8 de parral 3 hect. frutales, olivos plena producción, resto p|chacra. Tractor Fiat 450, 2 casas, luz eléctrica derecho riego y pozo. 25 de Mayo 1596. Teléfono 216798.
11|7|C|586|11|7

A $ 50.000 vendo lote 300 m2., agua, luz, e|Rivadavia. Buenos Aires 950. Las Heras.
11|7|C|609|11|7

A ESTRENAR, departamento, Av. San Martín y Sarmiento. 60 m2., amplio ambiente divisible, cocina c|, heladera y baño, ideal Cía u oficinas. Contado y facilidades. 9 de Julio 1030. Local 3. Ciudad.
11|7|F|75242|12|7

A ESTRENAR, chalecito, Bº Santa Ana: living-comedor, 3 dormitorios c|placard, baño, cocina, e| vehículos, patio, jardín. Total $ 700.000, contado $ 250.000, saldo $ 300.000, créditos 20 años y $ 150.000 en 6 trimestres. 9 de Julio 1030, Local 3. Ciudad.
11|7|F|75244|12|7

A PROPIETARIO compro urgente casa o departamento 2 ó 3 dormitorios, aunque necesite arreglos o a terminar. Lavalle 18. T. 253115. 11|7|C|604|11|7

AMERICANA, 1 planta, 3 dormitorios, living comedor, c|diario, jardín, Ossola. Vende. Teléfono 291304.
10|7|C|350|11|7

AHORA construiremos su casa propia! Zona privilegiada en Godoy Cruz. Cooperativa de viviendas. Galería Tonsa Local Marte 12 (entrando por Catamarca) y 9 de Julio 1141 1º Piso Of. 4 Mza.
10|7|F|15010|11|7

ANTISISMICA 5ta. Sección, desocupada, 4 dormitorios, gran living, dependencias, s|garaje, con facilidades. Guarna - Olascoaga Nº 389, ciudad.
11|7|C|512|13|7

ANTISISMICO departamento a estrenar 5ta. Sección, 3 dormitorios, depends., $ 350.000 contado, saldo convenir. Necochea 31. 4º piso, oficina 11. Horario comercio. Teléfono 256093.
11|7|T|4946|11|7

AMERICANA nueva, 2 dormitorios, estar, permuta. Boulogne Sur Mer 1609. De 14 a 19 horas.
11|7|T|4947|11|7

ANTISISMICA Godoy Cruz, living 2 dormitorios, cocina comedor, garage, patio, proyecto en construcción planta alta. Total pesos 65.000.000. Facilidades. Llaves. P. de los Andes 3080. Frente H. Ferroviario.
11|7|C|49|11|7

ANTISISMICA en San José, dos dormitorios, living comedor, cocina, baño, garaje; se entrega con teléfono, $ 370.000; parte contado y facilidades. Otra en $ 250.000, parte contado y facilidades. Godoy Cruz 1933. San José.
11|7|C|509|11|7

AVENIDA San Martín, Ciudad, departamento frontal único, living comedor, 3 dormitorios, d|servicio y terraza, $ 90.000.000 c|facilidades. Antisísmica nueva, 3 dormitorios, G. Cruz, permuto por similar o departamento en M. del Plata. A $ 5.000.000, lote centro comercial de Uspallata y también casa 3 dormitorios, vendo c|facilidades. Lavalle 18, Teléf. 253115.
11|7|C|604|11|7

ANTISISMICA 2 dormitorios, dependencias, e|Dorrego, anticipo $ 30.000.000, s|convenir. José Federico Moreno 1575.
11|7|C|607|12|7

ANTISISMICA, G. Cruz, 3 dormitorios, cochera y dependencias, gas, pavimento, movilidad puerta. C|$ 400.000 y facilidades. Acepto permuta finca, departamento, lote o casa menor precio, bien ubicada. Tel. 227011.
11|7|F|74025|13|7

BARRIO Trapiche, 2 dormitorios, l|comedor, cochera, jardín, fondo, contado $ 400.000, saldo 2 años. San Martín Sur 1107, Godoy Cruz.
6|7|F|53878|13|7

Bº BOMBAL, antisísmica, 3 dorm. $ 150.000.000; Departamentos central, 2 dorm. $ 50.000.000; s|Chile P.B., 2 dorm. $ 120.000.000; Lote E. Civit 17x21 $ 800.000 m2. Canizo Puebla. Rivadavia 757. Teléfono 247949.
10|7|F|75046|11|7

BONITA casa San José O'Brien refaccionada. Amplio living, 2 dormitorios, cocina comedor, garage, patio, contado y facilidades, llaves. P. de los Andes 3080. Frente H. Ferroviario.
17|F|49|11|7

"COMPRO" contado o corto plazo, lotes, casas modestas y de alto precio, departamentos, venta o alquiler - "Benturino" Inmobiliaria que más trabaja!! Colón 659 - Tel. 246927 (227629). Martillero Lugones.
6|7|F|73772|14|7

COMPRAMOS urgente, casas, departamentos y lotes. Disponemos buen contado. Córdoba 154, Ciudad. Tel. 254996. 11|7|F|75219|11|7

COMPRE únicamente por intermedio Corredores de Comercio martilleros. No pague comisión a firmas, sociedades o personas no autorizadas por Ley (3.043). Asesórese Colegio Martilleros. Tel. 291898.
6|7|F|73809|18|7

CASA mixta, céntrica con salón calle, 3 habitaciones, dependencias y departamento interno, 2 patios. Llaves: F. R. Gómez Mansilla. Chile 838. Mendoza.
11|7|F|75158|12|7

COMPRO casa "mixta" o adobe b|estado, 4ta. Sección, Dorrego, G. Cruz, 3 habitaciones o permuto por casita tipo departamento de un dormitorio en Bº Monastertio de María. H. D'Angelo. Tel. 252122.
11|7|F|75138|13|7

CASA modesta S. José, $ 120.000 y facil. Tel. 256583.
11|7|C|531|11|7

COMPRO casa $ 30.000.000. Contado. Saldo convenir. Teléfono 215254.
11|7|C|476|11|7

CASA 2 dorm. Bermejo. Vendo $ 75.000 y fac. Rioja 1532. Ciudad.
11|7|C|506|11|7

CASA en Villa Nueva, 3 dormitorios, cocinas baño, comedor, con 900 metros, terreno, como para taller o industria, $ 450.000 parte contado resto 3 años. Godoy Cruz 1933. San José.
11|7|C|509|11|7

C. $ 3.400.000 ½ y facilidades casa modesta 3 habitaciones, cocina, agua y luz. Superficie 210 m2. totalmente cerrado. Urquiza 127. Oficina 12. Ciudad.
11|7|C|83|11|7

CASA e|Villa Nueva 3 dormitorios y demás. B|ubicada, calle asfaltada v|facilidades. R|automotores. T|261973.
11|7|F|75101|11|7

COMPRO finquita de 2 a 15 Has. a propietarios buen efectivo. $ 261.973.
11|7|F|75103|11|7

CASA dos plantas en Godoy Cruz, excelente ubicación, ambientes amplios, living comedor, 3 dormitorios, amplísima cocina comedor, demás dependencias. - Inf.: Mengoni. Colón 428. Teléf. 246295. 11|7|F|75146|11|7

CASA mixta, Godoy Cruz, metros Paso de los Andes, 2 dormitorios, living|comedor, regio baño, cocina completa, lavandería, cochera, churrasquera, patio con parral. Vendo, contado $ 20 millones y facilidades. Alonso. San Lorenzo 21. 11|7|F|75145|11|7

COQUIMBITO lote vendo contado y facilidades. Tratar: Tel. 248073. 11|7|C|19|11|7

COMPRO casa Godoy Cruz, buen contado. Teléfono 225757.
11|7|C|596|11|7

CASA 2 dormitorios, dependencias c|despensa instalada e|G. Cruz. A|$ 22.000.000. T|$ 45.000.000. - José Federico Moreno 1575.
11|7|C|607|12|7

CAMPO 2.400 hectáreas a 10 kms. ruta asfaltada, $ 40.000 la hectárea, r|permutas. José Federico Moreno 1575. 11|7|C|607|11|7

CON $ 250.000 bodeguita chica, 1.250 hectolitros: lagar, moledora, bombas, prensa, piletas, amplia casa, agua, luz, fuerza, avda. pavimentada a 100 metros, a 8 km. de Mza. Recibo casa. Véala. Escucho ofertas. Juárez. Teléfono 262650. Libertad 885. Villa Nueva. 11|7|F|13409|11|7-D

CASA amplia con galpones en Maipú, luz, fuerza motriz, 1.300 metros terreno. Total $ 80.000.000 facilidades. Nigito Propiedades, Colón 829. Godoy Cruz.
11|7|F|74046|11|7

CON $ 85.000, antisísmica de dos plantas, chiquita, comedor, cocina, baño, garaje, arriba dos dormitorios, baño, agua luz, colectivos. Faltan terminaciones, pero habitable. Juárez. Teléfono 262650. Libertad 885. Villa Nueva.
11|7|F|13405|11|7|D

CON $ 50.000, casita modesta, ladrillos, 2 dormitorios, agua, luz, frente a escuela, colectivo a 2 cuadras, barrio Independencia, Las Heras. Escucho ofertas. Juárez. Tel. 262650. Libertad 885, Villa Nueva.
11|7|F|13406|11|7|D

CON $ 55.000 lote una habitación, amplia cocina, construcción ladrillos, agua, luz, colectivos a 100 metros, trole a 3 cuadras, desocupada, vendo al primero que deje una seña. Véalo. Escucho ofertas, permuto. Juárez Tel. 262650. Libertad 885. Villa Nueva.
11|7|F|13407|11|7|D

CON $ 8.500 lotes frente a ruta 7, San Roque, magnífica oportunidad. Otro esquina de hasta 600 metros y en Rodeo de la Cruz a una cuadra ruta 7, con $ 16.000. Permuto, escucho ofertas. Juárez. Tel. 262650. Libertad 885. Villa Nueva.
11|7|F|13408|11|7|D

COMPRO casa o permuto. Una planta. Telefono 293311.
11|7|T|4971|11|7

COMPRO lote, pago al contado San Martín Sur 1107 y Tiburcio Benegas. Godoy Cruz. T. 225842.
11|7|F|74005|30|7

COMPRO finca, entrego regio equipo, carrocería Chevrolet 1972 r|convenir. Teléf. 261973.
11|7|F|75102|11|7

CHACRAS DE CORIAS vendo varios lotes excelente ubicación. Tel. 258645.
11|7|C|38|11|7

DEPARTAMENTO centralísimo de categoría, amplio living - comedor, tres dormitorios, baño y antebaño, cocina comedor, dependencias servicio; detalles calidad y buen gusto. Contado $ 80 millones y facilidades. Permutaría por casa amplia. - Alonso - San Lorenzo 21.
11|7|F|75144|11|7

DEPARTAMENTO planta baja, céntrico, 2 dormitorios, dependencias, $ 48.000.000 contado José Federico Moreno 1575. C.
9|7|T|04919|11|7

DEPARTAMENTO gran categoría, céntrico, 3 dormitorios, living, dependencias, c|facilidades. Guarna. Olascoaga 389, C.
9|7|C|220|11|7

DOS fincas vendo: 5 hects. Maipú, $ 55.000.000. Ugarteche 20 hects., pozo electrificado, casa, galpón. Avda. España 1248. Piso 4º ofic. 57. Tel. 214316.
11|7|C|520|11|7

DEPARTAMENTO Godoy Cruz, 3 dormitorio con placards, muy cómodo, en construcción transfiero urgente. $ 30.000,00 y saldo en 20 años. Huarpes 112 Cdad.
11|7|C|04|11|7

DUEÑO vende lote en Godoy Cruz. San Martín 1450 Las Heras de 9.30 a 12 y de 17 a 19.30.
11|7|C|01|11|7

DE PARTICULAR a particular, vendo casa antisísmica en G. Cruz, 3 dormitorios y dependencias, $ 580.000. Tel. 224336.
11|7|C|470|11|7

DEPARTAMENTO 3 dormitorios y dependencias remato por ausentarme. 6ta. Sección Aocana. Don Bosco 286. 11|7|C|582|11|7

DEPARTAMENTO Capital Federal pleno centro un ambiente c|placard, Kichimette, baño, teléfono, vendo o permuto por similar en Mendoza Troglia. San Martín 804. Godoy Cruz. Tel. 225757.
11|7|C|596|11|7

DUEÑO vende departamento, 3 dormitorios. Total $ 380.000. Bolivia 3343, 1º "G", Ciudad.
11|7|C|535|13|7

DEPARTAMENTO 2 dormitorios, dependencias, terraza, teléfono. A|$ 25.000.000, s|convenir. - José Federico Moreno 1575.
11|7|C|607|12|7

DUEÑO vende departamento interno, construcción mixta, a 2 cuadras calle Las Heras, todos los servicios. Recibo parte contado y auto chico. Resto a convenir. Tel. 257125. Preguntar señor Alejandro, de 9 a 12.30 horas y de 16 a 19.30 horas.
11|7|T|4961|11|7

EN CIUDAD, planta baja, departamento 2 dormitorios, comedor etc., contado $ 270.000, saldo 2 años. Moreno Vivienda. San Martín Sur 1107. Godoy Cruz. 6|7|F|53866|13|7

EN R. ORTEGA, departamento frontal desocupado, 2 dormitorios, depend. servicio, teléfono. ¡Baratísimo! $ 70.000.000. Alfredo Baccarelli - S. Martín 1070. Tel. 291830. 11|7|C|521|11|7

EN S. CARLOS, un regalo: 39 hects. c|8 hects. viña y parral, total $ 130.000.000. Alfredo Baccarelli - San Martín 1070. Teléfono 291830. 11|7|C|521|11|7

EN 6ª SECCION, cerca Hospital Ferroviario, lote 200 mts., total $ 25.000.000. Alfredo Baccarelli - San Martín 1070. Teléfono 291830. 11|7|C|521|11|7

EN GRANADEROS 1721, últimos lotes 100 mts. s|Pasaje 8 mts. T|$ 13.000.000. Alfredo Baccarelli. San Martín 1070. Tel. 291830. 11|7|C|521|11|7

EN SAN MARTIN - Vendo casa centro, 5 ambientes y dependencias, techos loza, teléfono; terreno 360 metros, 150 cubiertos, $ 400.000 contado. Resto facilidades. Teléf. 21458 - San Martín (Mendoza). 11|7|F|75130|11|7

EN GODOY CRUZ, 1 cuadra plaza, dueño vende importante propiedad esquina amplia casa, salón y galpón con departamento independiente t|$ 750.000, facilidades. Tel. 290557.
11|7|C|68|11|7

EN QUINTA Sección vendo casa antisísmica 2 plantas contado y facilidades. Biaggi vende teléfono 290694. Pellegrini 1363. Godoy Cruz.
11|7|C|586|12|7

EN VILLA NUEVA, casa 2 dormitorios, comedor y dependencias, c|$ 8.000.000 ½ y facilidades. Córdoba 154, Ciudad.
11|7|F|75222|11|7

EN GODOY CRUZ, a mts. Alvear casa interna, 3 habitaciones, cocina comedor y dependencias, c|$ 8.000.000 m|n. y facilidades. Córdoba 154. Ciudad.
11|7|F|75221|11|7

E|CIUDAD, Coronel Díaz al 200, fracción 1.750 m2., contado y facilidades vende Inmobiliaria Las Heras. San Martín 2677. Ciudad. T. 252432. 11|7|C|609|11|7

EN LAS HERAS, c|Olascoaga, a mts. c|San Luis, departamento 2 habitaciones, de material y dependencias, c|$ 3.000.000 ½ y saldo en cuotas. Córdoba 154, Ciudad. 11|7|F|75220|11|7

ESQUINA para negocio, metros Bº Bancario, Godoy Cruz, salón 1 dormitorio y dependencias, todos servicios. Total $ 30.000.000. Proponga plan pago. Martillero Teléfono 252365.
11|7|T|4959|11|7

FINCA compro de 3 a 15 Has, pago contado. Colón 124. Cdad. T. 244958. 11|7|C|548|11|7

FINCA Costa de Araujo, 15 Has., 10 parral, 5 frutales, pozo, 2 casas, derecho agua. Contado $ 120.000.000 y facilidades. Colón 124. Cdad.
11|7|C|548|11|7

FINCA 7½ Has., en Las Catitas, 3½ parral, 3 de viñas, der. def. de agua, casa contratista. Vendemos c|facilidades. Córdoba 154. Tel. 254996
11|7|F|75223|11|7

HOY vendo antisísmica 2 dormitorios y dependencias e|Dorrego. Acéptase lote, casa o dpto. m| precio. Martillero. Perniche. 25 de Mayo 1036 Cdad.
11|7|C|75|11|7

LOTE extraordinario, 13 m. frente a mts. E. Civit, 300 m2. vende dueño. N. Avellaneda 648. Ciudad.
11|7|C|58|13|7

LOTE al lado hospital Español, 20x30, o 10x30. Vendo c|

MOTO SIERRA STIHL
41 A. V. ELECTRONIC
NUEVA VENDO
LAPRIDA 1221 — GODOY CRUZ
TELEFONO 293235 11|7|C|60|11|7

COMPRO DEPARTAMENTO
RADIO CENTRICO - PARTE DE PAGO CONTADO ENTREGO
RANCHERA FORD 1974
OFERTAS AL TELEFONO 217596 — De 8 a 14 horas
11|7|C|03|12|7

GALLINAS DOBLE PECHUGA
VENDO — ESTABLECIMIENTO SANTA ELENA
CARRIL GOMEZ 1210 - Gral. GUTIERREZ - MENDOZA
11|7|C|05|11|7

Acoplados Vendo
MONTENEGRO 3 Ejes ..... $ 300.000
CARROZADO, CON CUBIERTAS
MALDONADO 3 Ejes ..... „ 290.000
CARROZADO, CON CUBIERTAS
HELVETICA 3 Ejes ..... „ 250.000
BARANDAS VOLCABLES, 8,50 m.
KOLLER 3 Ejes ..... „ 180.000
CARROZADO, 7,50 m.
HELVETICA 3 Ejes ..... „ 200.000
CURVO, PARA TANQUE, 8,50 m.
50% contado y facilidades. Aceptamos permutas.
VER: LUGONES 6095 ESQ. CABILDO - BARRIO SANTA ANA - VILLA NUEVA - MENDOZA
11|7|F|75076|11|7

EN TUNUYAN
FORD 350 - DIESEL
VENDO o PERMUTO
Frente Banco Mendoza
11|7|C|508|11|7

SE VENDE
50.000 kilos carbón algarrobo. 100.000 estacas Riesling y Moscato Asti y Barbechos Riesling, Alem 130 Tel. 42355. RIVADAVIA - MENDOZA
6|7|F|73752|14|7

ORO ALHAJAS
Supero cualquier oferta
9 de Julio 1455 - Escritorio 3
(Frente Arteta)
10|7|C|538|12|7

MOTOR FIAT
C. P. 3 - 165 H.P. - 2.600 r.p.m.
VENDO
San Juan 37 — Tel. 244726
11|7|C|545|11|7

CARNEOS
Pimienta - Pimentón - Orégano
EXCELENTES PRECIOS
Godoy Cruz 771 — San José
11|7|C|546|11|7

ORO
COMPRAMOS
PAGAMOS MEJOR PRECIO
Galería Tonsa - Local A-14
9|7|C|228|30|7

Oportunidad - Vendo
RASTROJERO 71
CONTADO
Juan B. Justo 234 — G. Cruz
11|7|C|484|12|7

ORO
PAGO $ 250 O. F.
RESCATO POLIZAS
JOYERIA BASSO
SAN JUAN 1359 10|7|C|251|13|7

VENDO
PORTLAND - HIERRO NERVADO (del 4,2 al 10)
ELECTRODOS - ALAMBRE - CLAVOS. Puesto en Mendoza
LLAMAR TELEFONO 256739
11|7|F|13402|11|7|D

COMPRO ACOPLADO (2 EJES)
LUGONES 6095 Esq. CABILDO - BARRIO SANTA ANA
VILLA NUEVA - MENDOZA
11|7|F|75096|11|7

VENDO
FIAT FAMILIAR
1500 p/66, muy buen estado
CONTADO UNICAMENTE
De 8.30 a 15 hs. - J. B. JUSTO 98 - CIUDAD - TEL. 217381
11|7|C|559|11|7

VENDO
PEUGEOT 504
X S E
MODELO 1973
OLASCOAGA 965
GUAYMALLEN
11|7|C|56|11|7

TERRAZAS IMPERMEABILIZO
CON RIMALTE, EL MATERIAL QUE NO ALTERA EL COLOR DE LA BALDOSA. SEGURIDAD 100 %.
UNICO en MENDOZA - TELEF. 291109
LAPRIDA Nº 1185 — VILLA HIPODROMO
11|7|C|13|13|7

IMPORTANTE EMPRESA
NECESITA VENDEDORES/AS
— RELACION DE DEPENDENCIA.
— PROYECCION DE FUTURO.
— ESTABILIDAD. ABSOLUTA RESERVA.
— PRESENTARSE EN HORARIO DE COMERCIO.
San Martín 1027 — Galerías Piazza — Local 70
11|7|F|75087|31|7|A

Muebles Liquido
A Mitad de Precio
POR CIERRE DEFINITIVO
Livings, dormitorios, comedores, aparadores, modulares, mesas, juegos jardín, etc. - Atendemos sábado, domingo y lunes únicamente.
SARMIENTO y PRINGLES
Nueva Ciudad - Guaymallén
11|7|C|69|11|7

BARBECHOS
$ 1,80 CONTADO
TINTAS - BLANCAS Y ROSADAS - FRUTALES
VIVERO "JAPON"
Controlado por INV. y Sanidad Vegetal. - Garantía en variedad. - RUTA 7 y LAS MARGARITAS. Santa Blanca.
En San Rafael, Sr. Carlos Cobos. BALLOFET 2110.
11|7|F|27|7|A|D

HIERRO
DE CONSTRUCCION NERVADO
4,2 - 6 - 8 - 10 - 12 y 8 LISO
JUAN JUFRE 2501 esquina TUCUMAN
CIUDAD — TELEFONO 259471
11|7|C|609|17|7

ORO
HASTA $ 180 Y 250.
ESPEJO 271.
2do. PISO - Of. 1.
11|7|F|75128|11|7

Venda y Gane
CON LA
10ª GRAN RIFA DE
LAS MIL Y UNA NOCHES
Av. San Martín 651, G. CRUZ.
Belgrano 62, SAN RAFAEL.
10|7|F|75053|11|7

Fiat 600 - 75
0 Km.
VENDO
Av. ESPAÑA 1221/35
4º Piso - Ofic. 25
11|7|C|623|11|7

PARRALES DE 1ra.
50 Has. Compro - Sin Intermediarios
OFERTA: SAN MARTIN 1070 - LOCAL 10
TELEFONOS 243380 - 247575
11|7|F|75196|11|7

ORO
PAGO MEJOR PRECIO
RELOJERIA SILVI
LAS HERAS 488 - CIUDAD
4|7|C|555|13|7

Vendo Tractor
FIAT p/chacras, frutales, campos, c/levante. Motor reparado a nuevo. GARANTIA.
TELEFONO 222840
11|7|C|472|11|7

VENDO DEPARTAMENTO
Living amplio, dos dormitorios dependencias servicios, pisos mármol, dormitorios alfombrados y detalles de lujo. Excelente ubicación. - Precio: $ 1.700.000. - Contado 50%, saldo 3 semestres. Sr. Torres — 9 de Julio 1357 — 5º Piso. Oficina 3. — MENDOZA.
11|7|C|603|11|7

FALCON
MODELO 1968 DE LUJO
Vendo o Permuto
San Martín 331 - Las Heras
11|7|C|609|13|7

GRANULADO VOLCANICO CHIVILCOY
SOLICITELO AL TELEFONO 245555 O EN DEPOSITO REDONDO
RIVADAVIA 1647
GODOY CRUZ

LUIS AIMAR DEMARIA S.A.
EN COMUN CON HACENDADOS DE **LA PAMPA S.A.**
REMATE ESPECIAL
INVERNADA Y CRIA EN RANCUL

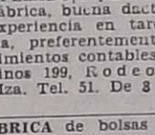

LUNES 14
2.000 vacunos; entrando 1.500 novillos, Estancia Las Praderas; 300 vacas Heresford muy buenas, resto terneros y vaquillonas.
Nuestro próximo remate mensual con invernada y gordo, SABADO 19 DE JULIO: 700 gordos todo tipo.
PARERA: EL JUEVES 31 DE JULIO
INFORMES: Santa Rosa - La Pampa, Teléfonos: 2955/2966. En Rancul, Teléfonos: 24/45 y 48. En San Rafael, Teléfono 22180 - Malargüe: Cámara de Comercio.
11|7|F|75201|13|7|A

SCUDERIA 80
VENDO
10 cuotas, Pagas al día. J. B. Justo 1341, Dorrego, T. 246905
11|7|F|75203|11|7

CAPITALISTA
Necesito $ 300.000 garantizado con hipoteca a satisfacción. Ofrezco: 4 % mensual. - Sr. Torres. 9 de Julio 1357 5º P. Of. 3. Mza.
11|7|C|602|11|7

FABRIQUE BLOQUES CON RAPIBLOCK
VEDIA 3040 - TEL. 701-2551
BUENOS AIRES
11|7|F|75190|11|7

MADERAS
Para encofrado, liquidamos, buen precio y otras, carpintería y mueblería. Perito Moreno 1600, Godoy Cruz, Tel. 226345.
11|7|F|74037|12|7

Avisos Clasificados

(Viene de la Pág. anterior)

Compra y Venta de Automotores y Cubiertas

COMPRO unidades usadas, modelo 62 en adelante. Buenos Aires 344, Mza. 1|10|F|31470|Pte.

CITRONETA 3CV 71, particular, recién reparada y pintada. Contado o corto plazo. Vendo. Granaderos 2187, Mendoza. 10|7|C|360|11|7

CUPE Torino T. S. 1971, nueva vendo o permuto, facilidadfes. 9 de Julio 2209. 11|7|C|539|11|7

CUBIERTAS 900 x 20 vendo 2 nuevas. Emilio Civit 802, Guaymallén. 11|7|C|558|11|7

CITRONETA 3CV 71 vendo. Sobremonte 791 - Ciudad. 11|7|C|20|13|7

CAMIONETA gasclera Dodge, doble cabina, vendo. República de Siria 121 - Luzuriaga. (Frente Cristalerías de Cuyo). 11|7|C|xxx|13|7

COMPRO Fiat 600 - 1.100, De Carlo 700, Isard 700 o Isetta. Teléfono 261973. 11|7|F|75107|11|7

CAMIONCITO diesel para 5 toneladas, muy buen estado. Cañadita Alegre 392. Tel. 262986. 11|7|F|13501|11|7|D

COMPRO camioneta Chevrolet 74 pago con auto Unión 65 como nuevo, resto contado. T. 972237 Ozamis 380. Maipú. 11|7|C|564|11|7

CITROEN 2CV|69. Vendo - Permuto. Catamarca 373. Ciudad. 11|7|C|577|11|7

CUPE Torino 68 en perfecto estado. Contado y facilidades. San Luis 285. 11|7|C|587|11|7

CUPE Torino 1967, impecable, 0 km., contado y facilidades. Olegario V. Andrade 641. 11|7|C|536|11|7

CITRONETA, 1968, lista para reparto, motor reparado. Olegario V. Andrade 641. 11|7|C|536|11|7

CAMIONETA Chevrolet 1965, buena, vendo, recibo coche. Tropero Sosa 487. San José. 11|7|F|75207|11|7

COMPRAMOS camión balancín 64 al 66. Bandera de los Andes 2829. Villa Nueva. 11|7|F|75208|11|7

CHEVROLET 46 4 puertas original de fábrica. Vendo. Clark 422. Cdad. 11|7|C|10|11|7

CHEVROLET 1965/68, Super, garantidos. $ 32.000 y facilidades. O'Brien y Alberdi. San José. 11|7|F|75180|12|7

CHEVROLET Special, 1973, permuto y facilidades. O'Brien y Alberdi. San José. 11|7|F|75168|12|7

DODGE 1.500, modelo: Diciembre 1974 con 6.000 kms. reales, Segundo Bº Empl. de Comercio, Casa 11, Sector 1, Manzana R. Godoy Cruz. 11|7|C|80|11|7

DODGE 1500 - 73 vendo, impecable, recibo Fiat 600, Tel. 243344. 11|7|C|261|12|7

ESTANCIERA 1958, flamante, radio, carburador, Falcon, permuto, facilidades. Belgrano 1250. Godoy Cruz. 11|7|C|98|11|7

ESCAPES y silenciadores, venta, colocación y reparación "Martínez". Alberdi 648, S. José. 11|7|C|21|9|8

ESTANCIERA 1957, impecable, pesos, 14.800 y facilidades o permuto. O'Brien y Alberdi. San José. 11|7|F|75184|12|7

ESTANCIERA 1965, totalmente bien, vendo urgente. Perito Moreno 1600. Godoy Cruz. 11|7|F|74039|12|7

FRONTAL IKA 1966 vendo dual chasis reparado a nuevo p|2.500 kilos c|cabina sin motor ni caja, oportunidad para aplicar motor gasolero $ 60.000 contado. Donado 176, Villa Nueva, Mendoza. Teléfono 261492. 10|7|C|381|12|7

FIAT 1500, Familiar, 67, buen estado, vendo o permuto. Garibaldi 488 11|7|C|474|11|7

FIAT 1600, mod. 71, última serie, impecable, vendo urgente. Garibaldi 488. 11|7|C|474|11|7

FORD 70, motor 221, palanca al piso, igual que nuevo, vendo o permuto. Garibaldi 488. 11|7|C|474|11|7

FIAT 600, mod. 70, una joya, Mármol 1565, V. Hipódromo. Godoy Cruz. 11|7|C|490|11|7

FORD 1939, 4 puertas, nuevito, recibo motoneta, facilidades. Belgrano 1250. Godoy Cruz. 11|7|C|98|11|7

FALCON de Lujo modelo 1967 80.000 Kms. reales, c|llantas deportivas, vendo. Anzorena 145 - Godoy Cruz.

FIAT 128 IAVA 1972 nuevito. Vendo r|Ford Falcón. Clark 422. - Cdad. 11|7|C|10|11|7

FIAT 1500 coupé económico Demesa. San Juan 99, Mza. 11|7|C|11|11|7

FIAT 600 modelo 65, vendo contado. Paso de los Andes 499 y Manuel A. Sáez, Ciudad. 11|7|T|4957|12|7

FIAT 128, 1972, particular vende. Lavalle 38 (altura Ozamis 1400), Gral. Gutiérrez. Tratar a partir 12 horas. 11|7|F|75111|11|7

FIAT 125 Mod. 74, vendo o permuto m|precio. Chacabuco 447. Dpto. 2. Ciudad. 11|7|C|524|11|7

FIAT 128 - 73, 145.000, contado únicamente. Ejército Argentino 831. Las Heras. Barrio Aeronáutico. 11|7|C|593|11|7

FIAT 128 mod. 71 vendo ctdo. Ceretti 113, Godoy Cruz. 11|7|C|569|12|7

FIAT 600-67; Fiat 128, Rural 74. Vendo - Permuto. Catamarca 373. Ciudad. 11|7|C|577|11|7

FORD Falcon, 1964, $ 37.500 y facilidades. O'Brien y Alberdi. San José. 11|7|F|75170|12|7

FIAT 800, Cupé, $ 38.500 y facilidades. O'Brien y Alberdi. San José. 11|7|F|75176|12|7

FURGON Unión, carrozado, hermético, motor 0 km. Olegario V. Andrade 641. 11|7|C|536|11|7

FIAT 1500|69. Impecable Unión 66. Ford A 29; lindo Jeep carrozado 58, y Ford 40. Acepto permutas. Bra. de los Andes 4343, Villa Nueva, Gllén. 11|7|F|75236|14|7

FIAT 600 - 68, Apache 62, total 39.000. Avellaneda 630. Villa Nueva. 11|7|F|75206|11|7

GASOLERA Dodge 100 - 1969 impecable, vendo. Acepto permuta auto chico, hoy hasta 17 horas. Santa María de Oro 1236. S. José 11|7|C|53|11|7

GORDINI 63, vendo contado únicamente. $ 36.000. Espejo 1593. Dorrego. 11|7|F|75199|11|7

HERMOSA Cupé Torino, 1970, impecable, facilidades. Olegario V. Andrade 641. 11|7|C|536|11|7

JEEP camioneta 63 carrozada, impecable, vendo, permuto por auto Uruguay 358. San José. 11|7|T|4950|11|7

JEEP camioneta, cubiertas nuevas, mod. 60 vendo. - Paraguay Nº 3151 - Mendoza. 11|7|C|74|11|7

JEEP 1960 vendo tipo petitero. Muy bueno. Beltrán 430. 11|7|C|570|13|7

JEEP 1965, Petitero, mecánica general bien. Perito Moreno 1600 Godoy Cruz. 11|7|F|74041|12|7

MOTORES diesel para camión vendo o permuto Perkins 104 Volvo Vikings y Morris 94 HP. Pedernera 527, San José. 11|7|T|04936|11|7|D

MULTICARGA Fiat 1970, impecable, 60.000 km. reales, $ 120.000 ctdo. Huarpes 112. Cdad. 11|7|C|04|11|7

MOTOR Mack gasolero, 6 cilindros, grande, vendo o permuto por camioneta 72 - 73. Cupé Chevy SS., perfecto estado vendo. C. Ponce 26, R. de la Cruz. 11|7|C|511|12|7

OPORTUNIDAD: Gordini 66, contado y deuda, recibo Isard, De Carlo, Isetta, Irusta 149, Maipú, Teléf. 972045. 11|7|F|13403|12|7|D

OPORTUNIDAD vendo Fiat 600 - modelo 67, contado. Roque Saenz Peña 433. Ciudad. 11|7|T|4952|11|7

OFERTAS precios totales: Peugeot 504|71 $ 129.500; Fiat 600|69 $ 79.800; Chevrolet 62 Super $ 39.950; Estanciera|57 $ 25.000. Entre Ríos 208. 11|7|C|565|11|7

PARTICULAR vendo Torino Grand Routier 1975, 5.000 kms. Avenida España 1219. Playa Estacionamiento. 2|7|F|72910|21|7

PEUGEOT 504, 1971, 2ª Serie, vendo. Facilidades. Permuto. Huarpes 880. Tel. 245735, ciudad. 11|7|C|544|11|7

PEUGEOT 504, XSE, 73, como nuevo, vendo o permuto. Garibaldi 488. 11|7|C|474|11|7

PICK UP Chevrolet C-10, mod. 73, impecable, vendo, permuto. Garibaldi 488. 11|7|C|474|11|7

PEUGEOT 504 impecable estado, vendo. Pedro Molina 434, Gllén. 11|7|T|4926|11|7

PARTICULAR vendo Citroen 1974 contado. Federico Moreno 2222. Tel. 257584. 11|7|C|591|12|7

RURAL R 12 Break, modelo 1975 vendo 0 Km. - N. Avellaneda 648 - Ciudad. 11|7|C|58|13|7

R-12, mod. 72, igual que nuevo. vendo o permuto. Garibaldi 488.

RAMBLER 1962 buen estado vendo o permuto mayor o menor precio - facilidades - Don Bosco 40. 10|7|C|353|12|7

RENAULT Gordini, m/70, vendo, contado $ 68.000. Tratar: Reconquista 135, Godoy Cruz. Teléf. 222190. 11|7|C|486|11|7

RENAULT 1962, impecable estado, radio, permuto. Facilidades. Belgrano 1250 - Godoy Cruz. 11|7|C|98|11|7

RAMBLER Classic 1962 de una mano, muy cuidado vendo r|permuta. Clark 422 Cdad. 11|7|C|08|11|7

RASTROJERO 1955, buen estado, contado total 55.000. Los Pinos Las Heras y Perú. 11|7|C|527|11|7

RENAULT Gordini 71 - 1093 vendo $ 29.000. Contado sdo. facilidades. San Luis 285. 11|7|C|587|11|7

RENAULT Dauphine mod. 1964, vendo 3.700.000 Cdo. Perú 491. Teléf. 248892. 11|7|C|562|13|7

RENAULT 12|72, flamante 33.000 kms. reales, Recibo auto chico 68|74. Diferencia contado. Montecaseros 1405. Horario Comercio. 11|7|C|565|11|7

RENAULT Dauphine, 1964, $ 22.500 y facilidades. O'Brien y Alberdi, San José. 11|7|F|75172|12|7

RENAULT 4-F, 1965, $ 24.000 y facilidades. O'Brien y Alberdi. San José. 11|7|F|75174|12|7

RAMBLER Cross Country, 1966, impecable. O'Brien y Alberdi. San José. 11|7|F|75178|12|7

RENAULT 12, 1972, impecable, vendo o permuto por Rastrojero 1971 en adelante y 4 L. 66. Mitre 563, San José. 11|7|F|75228|11|7

RASTROJERO 1970 con furgón de aluminio en excelentes condiciones. Vendo contado. Belgrano 271. Godoy Cruz. 11|7|F|74056|11|7

VENDO Ami 8, modelo 73, impecable. Contado, pesos 7.500.000. Saldo a convenir. Chacabuco 40. 11|7|T|4970|13|7

VENDO Fiat 600 modelo 69 y 72. Ver Juan B. Justo 85, Godoy Cruz. 11|7|F|75163|12|7

VENDO urgente contado Citroen 3CV 0 Km. Taboada y Moreno. Tel. 980648. Luján. 11|7|F|75136|12|7

VALIANT III, mod. 65, impecable, vendo o permuto. Garibaldi 488. 11|7|C|474|11|7

VALIANT IV, Coronado, mod. 63, mecánica muy buena. Ver: 9 de Julio 2450, Ciudad. 11|7|C|474|12|7

VENDO motor gasolero para camión. Tratar Lavalle 1480. San José. 11|7|C|49|6|12|7

VENDO Renault Gordini 1970, Peugeot 403 1964, Fiat 1100 - 61, De Soto 1940. Buenos Aires 285. 11|7|F|73086|11|7

VENDO Rural Opel 1960 o permuto por camioneta 60-65. Espejo 60, Las Heras. 11|7|C|27|11|7

VENDO Chevrolet 1938, muy original. Valdivia 602. Bº Arredondo. Guaymallén. 11|7|C|27|11|7

VENDO camión Chevrolet GMC 47 oportunidad. Ituzaingó 1936. Ciudad. 11|7|C|50|11|7

VENDO 8 cuotas Círculo Citroen (Ami 8). Manuel A. Sáez 1760. San José. (Gllén.) 11|7|C|510|11|7

VENDO casco Dodge 1500, compuerta, capot y tapa baúl y cabina Baqueano con capot frente y guadabarros. San Martín 3182. Ciudad. 11|7|C|581|11|7

VENDO camión Ford F-600, pesado, modelo 1960. Recién reparado. Pampa 3755, Villa Nueva. Teléfono 260053. 11|7|T|4967|13|7

VENDO Siam Di Tella Argenta, recibo rural Isard 700. Rosso 985, Villa Nueva. 11|7|F|75229|13|7

VENDO Torino cupé TS, 0 Km. Teléfono 25527. Horario 8 a 13 hs. San Juan. 11|7|F|75225|11|7

VENDO urgente Chevrolet 47, en buen estado. Tiburcio Benegas 450. Godoy Cruz. 11|7|F|74048|13|7

8.000 total, vendo coche Ford 47, faltan detalles, estado bueno; 7.000, saldo facilidades, sin interés, vendo Kaiser Carabela 59, estado muy bueno. Coronel Plaza 37, teléfono 254368. 11|7|T|4960|11|7

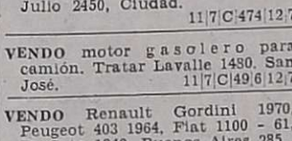

VENTAS VARIAS

A. TRAJES, tapados, vestidos, pantalones, colchones. San Lorenzo 1797 - Barrio Sarmiento,

A BUEN precio estanterías, guardarropas, y todo tipo de muebles metálicos p|oficina y comercio. Fabricante. Godoy Cruz 128. - Ciudad. 3|7|F|73262|2|8

A. VITRINAS, mostradores, estanterías, exhibidores, percheros, bodeguitas, compre directamente en fábrica. Petazzi Hnos. Ituzaingó 2454. 4|7|C|445|12|7

A JUEGO living $ 2.400, mesa y seis sillas $ 3.300, aparador de cocina $ 1.950. Independencia 797. Las Heras. 9|7|F|73966|13|7

A INTERESADO directo vendo caja fuerte impecable, marca Dutto de 1,90x0,90x0,70 de fondo, valor actual $ 50.000,00 líquido $ 35.000,00, horario comercio. Tel. 258392. 11|7|C|572|11|7

ALTO: S.R.L. Morwin. Estanterías metálicas, mostradores, vitrinas. Precios increíbles. San Martín Nº 520. Godoy Cruz. Teléfono 220308. 1|3|F|37733|Pte.

AGUJEREADORA de banco vendo, marca "Barbero" con motor, nueva. Emilio Civit 802. Guaymallén. 11|7|C|558|11|7

ANTIGUEDADES vendo, compro, permutas, muebles, sillas, sillones, apliques, adornos, etc. José F. Moreno 2050. Ciudad. 11|7|C|487|14|7

AJI, pimentón español, orégano, pimienta, etc.; hilo, tripas, por mayor y menor a los precios más económicos. Semillería La Confianza - Tel. 215455. 11|7|C|81|17|7

BALANZAS, cortadoras de fiambres, sierras y picadoras de carne, heladeras comerciales. Unidades nuevas y usadas. Amplios créditos. San Martín 202. Ciudad. 1|7|F|32311|Pte.

BIANCHI legítima, balanzas, hornos, etc. directo fábrica. Tel. 243280. 21|6|F|70842|Pte.

BARBECHOS 1 año uva francesa líquido 2.000 a $ 1,00 c|u. Huarpes 112, Tel. 241762 - Ciudad. 11|7|C|04|11|7

BALANZAS, heladeras, estanterías nuevas, usadas. Bianchi legítima. Tel. 251749. S. Martín 2614. 11|7|F|75073|Pte.

COCINA eléctrica vendo, 3 hornallas, barata. José F. Moreno 2050, Ciudad. 11|7|C|487|11|7

CASCARILLA rica y saludable, frutas secas para compota. Semillería "La Confianza" - Mercado Central. Teléf. 215455. 11|7|C|81|17|7

CHAPAS nuevas galvanizadas canaleta y D.D., vendo urgente. José F. Moreno 1819 - Teléfono 257080. 11|7|F|75072|11|7

ESTANTERIAS metálicas, modulares, exhibidores. Financiación Fábrica. 9 de Julio 1733. Teléfono 216335. 2|1|F|20036|Pte.

FAMILIA vende finísimo juego living, gobelino y televisor Philcoford 17" líquido oportunidad. Gutenberg 51 - Ciudad. 11|7|T|04928|12|7

HORMIGONERAS varias, carretillas, guinches plumas etc. Costanera y Uruguay. San José. T. 258123. 3|7|C|206|29|7

HERRAMIENTAS de mano vendo, llaves estriadas y de boca; llaves francesas y pinzas. Todo importado. Buen precio. Emilio Civit 802 - Guaymallén. 11|7|C|558|11|7

HIERRO construcción. Vendo, 10 y 12. Tel. 218811. 11|7|C|619|12|7

LADRILLONES de primera. Vendo, puestos en obra. Independencia 301. Las Heras. 11|7|C|609|13|7

MAQUINAS escribir, sumar, $ 190 mensuales. Garantidas. Pellegrini 72. (Nace San Martín 2300, Ciudad). Taller Armando. 4|7|C|400|20|7

MAQUINA coser "Singer", vendo. $ 75.000; heladera y máquina tejer. Salta 1829. "B". 6|7|C|073|11|7

MAQUINAS de escribir de 90 espacios y planilleras. Facilidades hasta 24 meses. Salta 1542. Ciudad. 11|7|C|534|11|7

MOTOSIERRA Mc Culloch nueva vendo. Francisco de la Reta 1146, San José. Teléfonos 259817 y 259907. 11|7|T|04951|11|7

MAQUINAS de escribir Remington y Olivetti 88, perfecto estado. Comercial. San Martín 2020, Godoy Cruz, horario de comercio. 11|7|F|75248|12|7

NAUMANN y **BIANCHI** coser-bordar, vendo contado. Clark 262, Ciudad. 11|7|C|32|13|7

PARTICULAR, vendo colchón goma-pluma 2½; estufa infrarojo; 1 cochecito bebé; 1 cama. Granaderos 270.. 11|7|C|468|11|7

PARTICULAR vende grabador y muebles varios. Teléf. 293212. 11|7|C|78|11|7

SABANA 1 y 2 plazas vendo a particulares; venta mínima 4 sábanas, buen precio. - Emilio Civit 802 - Guaymallén.

SILLON para dentista, vendo, buen estado. Salta 1743. Teléf. 215254. 11|7|C|476|11|7

TECHOS pretensados y ladrillos cerámicos vendo. Entrega inmediata. Fernández Carmona. Teléfono 260721. 11|7|C|573|11|7

VIDRIOS, espejos Marconi. Coloco. Tel. 247769. Paso de los Andes 2020, Godoy Cruz. 10|7|C|292|13|7

VENDO urgente máquina soldadora estática, tres fases, República de Siria 285, Luzuriaga, Maipú. 11|7|C|34|11|7

VENDO televisor Ranser, 1 balanza abanico 15 kilos, 1 cortadora fiambre eléctrica Berkel. - Teléfono 257147. 11|7|C|56|11|7

VITRINAS para mercería de ocasión vendo. San Martín 2071, Ciudad. 11|7|C|517|11|7

VENDO ovejero alemán manto negro con pedrigree. Maipú 308 Ciudad. 11|7|T|4939|13|7

VENDO una radio marca Parasonic con casete y grabadora a pila y a corriente; y une sierra eléctrica portátil; y cuero para calzado. Montecaseros Nº 1573. Preguntar por Bernardo. 11|7|C|571|12|7

VENDO máquina Necchi, para zapatero, en muy buenas condiciones. San Martín 3522. Ciudad. 11|7|C|609|11|7

VENDO kiosco. Se recibe coche. Belgrano y Pte. Alvear. Godoy Cruz. 11|7|C|75210|11|7

Combinados, Cambiadores y Televisores

A COLOCAMOS tubos TV nuevos y reparamos a domicilio, créditos hasta 8 meses. Teléf. 248066. Radiolux. Espejo 43. Talleres, Garibaldi 374. 17|3|F|38427|Pte.

A DOMICILIO Elec-trogar T.V. Repara televisores y combinados, todas marcas. T. 255765. 5|7|C|824|16|7

LA CASA del Tocadiscos. Servicio autorizado Winco. Repuestos legítimos. Trabajos garantidos. - Rioja 1342. Teléf. 216215. 4|7|C|547|15|7

SERVICE televisores, cualquier marca. Especialidad Philips. Cambio tubos: $ 1.450. Teléfono 217881. 26|6|C|475|12|7

SERVICE Televisores, Teléfono 262837 y calle Yatal 3710. Villa Nueva. 11|7|T|04962|13|7

Compras Varias

A BENTURINO, Martillero. Teléf. 248730 y 244335. Av. Colón 669. Ofrezca muebles, antigüedades, artículos de hogar. Anticipo dinero. 2|1|F|7828|Pte.

A. SELLA Martilleros. Tel. 247447. Tiburcio Benegas 776, ofrezca muebles, artículos hogar, máquinas usadas. - Dinero en el acto. 11|2|F|36991|Pte.

RICCI
A PUNTO DE NUEVOS.
Venga...; y pique en punto en ventajas!

RASTROJERO Diesel 0 Km.	75
RURAL Renault 12 'Break' 8.000 Km.	75
RURAL Renault 12 'Break'	74
PICK-UP Ford F 100 12.000 reales	74
RAMBLER Ambassador	70
FURGON Utilitario IKA	70
TORINO S. 4 puertas	68
PEUGEOT 404, 2ª serie	67

JUAN RICCI S.A.
CONCESIONARIO OFICIAL
IKA-RENAULT
San Martín 540 - G.Cruz
Tel. 22-2007 y 22-1956

SE OFRECE señora responsable para atender casa persona sola en ciudad o para hotel. - Salta 1587, Ciudad. 11|7|C|538|11|7

SE OFRECE señora responsable, atención dpto. personas mayores. Contestar: O. A. (12), Pte. Rte. Diario LOS ANDES. 11|7|C|480|11|7

SE OFRECE perito mercantil, amplios conocimientos contables. Operador Audit. 1513. Liquidación sueldos. Buenas referencias. Tel. 256202. 11|7|C|584|11|7

SE OFRECE joven 5º año electricidad escuela Industrial. Tel. 293036. 11|7|T|04963|11|7

Ofrecidos Varios

EMPRESA CIPOLLETTI
DESTAPAR CLOACAS
Teléfonos 260570 y 261695
A - Destapar cloacas, desagües, plomería, gas, instalaciones de calefones, destape instantáneo c|equipo moderno, de cañerías de agua caliente, albañilería. 10|7|C|238|15|7

EMPRESA LOYOLA
DESTAPE DE CLOACAS Y PLUVIALES
Teléfono 217460
Plomería y cañerías, destape de cañerías de agua caliente y fría. Sistema moderno. Atendemos domingos y feriados. 9|7|C|227|12|7

EMPRESA CENTRO
A DESTAPAR CLOACAS
Teléfono 255589
Desagües reparación y limpieza calefones. Destapo cañerías de agua caliente plomería, gasista. Trabajos garantidos. Atendemos toda la provincia. 10|7|C|333|11|7

"A - CALEFONES" a gas exclusivamente reparamos. "Instantáneos y térmicos". Santa Fe 238, ciudad. Teléfonos 258853 y 261408. 27|6|C|762|30|7

A DOMICILIO reparamos heladeras familiares, comerciales, lavarropas. Asesoramiento gratis. - Teléfono 260136. 7|9|F|25946|Pte.

A DESTAPAR cloacas desagües, calefones gas, plomería. "Trabajos garantidos". Tel. 250617. 3|10|F|39365|Pte.

A HELADERAS, lavarropas, termocalefones, servicio rápido, seguro, garantido. - Cayetano Silva 2938. C. Teléfono 250471. 7|6|C|387|13|7

A DESAGOTE pozos y cámaras sépticas. Destape cañerías. "La Higiénica". Brandsen 1344. - Dorrego. Teléfono 291126. 17|6|C|598|22|7

A DESAGOTE de pozos y cámaras sépticas, destape cañerías. "La Higiénica". Bradsen 1344 - Dorrego. Teléfono 291126. 17|6|C|598|22|7

A CALEFONES, plomero, gasista, lavarropas, estufas, instalaciones, precios razonables, atención inmediata. T. 246434. 28|6|C|397|20|7

A DESTAPE cloacas, cañerías en general, reparación calefones. Servicio rápido. Noguera. T. 243865. 1|7|C|632|18|7

A DESAGOTE pozo y cámara séptica, destape cloacales. La Moderna, teléfono 243863.

Ocupaciones Varias Pedidas

A VENDEDORES que deseen aumentar sus ingresos, les ofrecemos para la venta la Gran Rifa de las Mil y una Noches con el respaldo de un amplio plan de publicidad, pagamos en acto las mejores comisiones y premios. Av. San Martín 651, Godoy Cruz. Belgrano 62, San Rafael. 10|7|F|75050|12|7

ALBAÑIL necesito para arreglo casa rural. Tratar: Avellaneda 65, Ciudad. 11|7|T|04969|11|7

CLUB nocturno necesita señoritas mayores 18 años $ 500.000 mensuales. Presentarse de 20 a 22 en Gral. Paz 688 - Ciudad. 11|7|C|25|11|7

EMPLEADO|A para administración fábrica, buena dactilografía, con experiencia en tareas de oficina, preferentemente con conocimientos contables. Buenos Vecinos 199, Rodeo de la Cruz, Mza. Tel. 51. De 8 a 14 horas. 10|7|C|399|11|7

FABRICA de bolsas de polietileno y almanaques necesita viajantes ambos sexos para Cuyo. Preferentemente con residencia en la zona por carta o personalmente Sargento Cabral 692 Mendoza. 11|7|T|04955|11|7

IMPORTANTE organización necesita promotores y promotoras, mayores de edad. Entrevista en calle 9 de Julio 1189. 3er. piso. Oficina 27. 9|7|T|4915|11|7

MEDIERO necesito para 7 Has. viña, olivos y chacra. Abundante agua, hay casa. Tratar: Avellaneda 65, Ciudad. 11|7|T|04968|11|7

MOSAISTAS, oficiales necesito. Pago bien. Liquidación diaria. Independencia 301. Las Heras. 11|7|C|609|13|7

NECESITO medio oficial pintor de obras, competente. Presentarse Clark 570. Ciudad. 11|7|C|589|11|7

NECESITO moldeador para hacer moldes a medida para vaciado en cerámica. Emilio Civit 665. Teléf. 215444 11|7|C|597|12|7

NECESITO obreros prácticos para trabajos de chacra. Injertadores y podadores. San Martín Sur 709. Godoy Cruz. 11|7|F|75115|13|7

NECESITO cortador de carne. Tratar Mercado Chacabuco Godoy Cruz. 11|7|T|04953|11|7

NECESITO señorita peinadora competente, peinados Mirta. Félix Suárez 869. V. Nueva. 11|7|F|75240|12|7

OFICIALES y medios oficiales lustradores de muebles. Hoy de 8 a 16 horas. Biritos 385, Godoy Cruz. 11|7|T|04948|11|7

PERSONAS ambos sexos, de 14 a 60 años, que deseen ingresar a taller metalúrgico mecánico o industrial o independizarse. Inscribase curso básico acelerado, totalmente práctico de máquinas y

ACCESORIOS para CALDERAS

Enar s.r.l.

Julián Barraquero 66. Tel. 291635. Mendoza

BAC pub. s.a.

FIAT 1600

MODELO 1972 - VENDO

VAMONTE 5312

CHACRAS DE CORIA

11|7|C|349|13|7

LADRILLOS LADRILLONES

De primera, puestos en obra. Ripio. Arena. Precios módicos. GOMENSORO 3915. A 80 mts. de Avellaneda. Teléf. 262022. Villa Nueva. Guaymallén. Mendoza.

11|7|F|75070|11|7

DODGE CORONADO

VOLCADO - VENDO

Ver y tratar: CIPOLLETTI 327 - DORREGO - (Guaymallén - Mza.)

11|7|F|75082|13|7|A

BANCO DE PREVISION SOCIAL

Brasil esq. Belgrano — Godoy Cruz — Mendoza

Departamento de Remates

REMATA

300 LOTES DE ALHAJAS: Oro - brillantes - relojes, etc.). 100.000 Kgs. de leña - 5.000 postes de viña (presa El Carrizal). Gran cantidad de cubiertas, todas las medidas - 100 pares de zapatos para niños - 100 bicicletas - Radios - Combinados - Aparato estereofónico - Grabadores - Máquinas fotográficas - Guitarra - Libros - Máquinas de tejer - Herramientas - 50 ARMAS cortas diferentes - Un AUTOMOVIL TAUNUS mod. 1958.

EXHIBICION: Viernes 11, lunes 14 y martes 15 de julio de 1975, de 16 a 19 horas, en el Salón de Remates del Banco, sito en Brasil esq. Belgrano, Godoy Cruz, Mendoza.

REMATE: Miércoles 16, jueves 17, viernes 18 y lunes 21 de julio de 1975, a partir de las 15.30 horas, diariamente y en el mismo lugar de exhibición.

INFORMES: Departamento de Remates del Banco de Previsión Social, Brasil esquina Belgrano, Godoy Cruz, Mendoza.

11|7|F|13502|13|7|D

ORO COMPRO

Balanza exacta. Mejor precio. Hacemos alianzas. Buen precio.

... ZAPATA 176 - TEL. 247977

11|7|C|46|11|7

EN CALLE RONDEAU

Vendo casa, P. B.: 2 dormitorios, living comedor, baño, cocina, garaje, patio. P. A.: Dpto. servicio c/baño y terraza. RIOJA 510 — MENDOZA.

2|7|F|13244|13|7|D

VENDO HIERRO

común 8 y 10 mm. - Alambre negro Nº 14 y alambre 17/15 alta r. y 15/4" púas.

TELEFONO 220757

11|7|C|62|11|7

ALQUILO DEPARTAMENTOS

Con muebles, 2 dormitorios, living comedor, baño, cocina, teléfono, terraza, piscina en 7º piso. 30 días en adelante.

RIOJA 510 — MENDOZA

3|7|F|13245|13|7|D

OFICIAL METALURGICO Y OFICIAL ELECTRICISTA

NECESITAMOS - NOEL y Cía. - PALMIRA - MENDOZA

5|7|F|73581|11|7

Edictos Judiciales

DICTO. — Juez Primer Juzgado Civil San Rafael, cita herederos acreedores Jorge Armando Miel Romboli, audiencia dieciséis julio a las nueve horas. Oscar árez. Secretario.

4|7|F|73301|14|7|A

EMATE JUDICIAL. — Orden Primer Juzgado Civil, San Rafael, cretaría Uno, comunica martiero Fernando Rodriguez Ormazál, matricula 675, rematará quinjulio próximo, once horas esdos tribunales (Casa Departaental), combinado marca "G. arconi" con radio y cambiador tomático, modelo CP. S-155 y e Eskabe grande récord estrato, buen estado sin base mejor stor. Comprador abonará 20 % ña y comisión martillero acto nate, saldo aprobada subasta icio 71.093 -B- "Navarro Juri an contra Francisco Figueras y ro por Cambiaria". Exhibición sa Departamental. Informes: cretario autorizante o martille-. San Juan 264, San Rafael. San fael, junio 19 de 1975. Fernan- Rodriguez Ormazábal, martiro. Mat. 675.

9|7|F|73865|11|7

ICTO. — Caja de Seguro Mul Ley 1828, cita cinco (5) días neficiarios Antonio Genara Conras Palacio para reclamos dehos seguro mutual. - Antonio ardo Schillagi, director geren-

9|7|F|73876|13|7

ICTO. — Primer Juzgado Ci- - Tercera Circunscripción Jual, cita herederos y acreedores Juaire Emilio, audiencia doce agosto próximo a las doce ho- - Esc. Act. Pedro Conrado anello, Secretario.

11|7|C| 11|8|A

ICTO. — Juez Tercer Juzga- Civil, expediente 107.199 inido por "Galvez Oscar y otra figuel Grosso y Josefa Samparide Grosso, por escrituración", tifica siguiente resolución: De acción instaurada: Traslado a demandados por veinte días, ra que comparezcan, respondan constituyan domicilio legal den- del radio de este Juzgado, baapercibimiento de ley (arts. 74, 75, 165 y concordantes C. Civil). Arnaldo Andrés Frigeo, Secretario.

11|7|C|522|15|7|A

DICTO — Segundo Juzgado Civil ercera Circunscripción Expedien- 10.287 notifica que Francisco agnoni peticiona Titulo Suplecio para 4.300,60 mts., excedende superficie del inmueble inspto a su nombre a fs. 282 del 36 de Junín, encerrado en conto dentro de los siguientes lites: Norte, Avda. Mitre en 62,42 s.; Sud y Este con Gabriela frè de Guevara en 61,84 y 124,27 s., respectivamente; Oeste con dro Terrero en 127,04 mts., coéndose traslado de la demanda r Diez Días a quienes se conderen con derechos. Secretaría ssina. 9|6|F|66945|16|7|A

DICTO. — Juez Décimo Quinto zgado Civil, Expte. Nº 38.045: ánovas Antonio Gabriel p/Tilio Supletorio", notifica y emaza a todos los que se consideren con derecho sobre inmuee de calle Fuenzalida s/n. dento Chilecito, departamento n Carlos de esta Provincia, n una superficie de 3 hectáas 5.084,56 m2., cuyos límites y edidas lineales son: Norte, ca- Fuenzalida en 134,85 metros; r. Enrique Navarro en 142,64 ts; Este, Ceferina Silva Vda. Alvarez en 235,85 mts. y Oes- María Dolores Navarro de Cávas en 252,21 mts., que a peción de Título Supletorio efecado por Antonio Gabriel Canovas, el Juzgado proveyo: "///doza, 16 de mayo de 1975... Citese a todas las personas que se consideren con derechos sobre el inmueble cuya ocupación se pretende, para que comparezcan a juicio a reclamar los mismos, a cuyo efecto publíquense edictos por el término de diez días, con intervalos regulares y durante cuarenta días, en el Boletín Oficial y Diario LOS ANDES". (Firmado): Pedro Bernardo Carrizo - Juez". - Rodolfo M. Puebla, Secretario. 27|6|C|688|5|8-A.

EDICTO. — Primer Juzgado Civil, San Martín, cita herederos y acreedores de Paulina Contestábile de Sozzi, comparendo 18 de agosto, 12 horas. Pedro Conrado Gianello, secretario.

9|7|F|73840|21|7|A

EDICTO — Juez Primer Juzgado Civil, cita y emplaza a herederos y acreedores de Luis Sandández, comparendo cuatro de agosto próximo, a las diez horas. Expte. 117.835. - Luis A. Benvenuto, secretario. 30|6|C|943|11|7|A

EDICTO — Juez Tercer Juzgado Civil, cita a herederos y acreedores de Luis Pascual Prior, comparendo veinticinco de agosto próximo, once y treinta horas. - Arnaldo Andrés Frigerio, secretario.

30|6|C|200|11|7|A

EDICTO. — Felipe Ventura Sánchez, martillero, rematará orden señor Juez Tercer Juzgado Civil, Secretaría 3, autos Nº 106.243 Rizzo de Colussi, Florencia c|Pedro Z. Muñoz p|Ejec. Hipot. Día 13 de agosto 1975, horas 10 y 30 en pasillo frente Secretaría, 2do. Piso, costado norte (Palacio Justicia); un inmueble con edificio ubicado en calle Balgorria Nº 250, esquina Falucho, Dorrego, Guaymallén, Mendoza, individualizado como lote siete de manzana "F", loteo Villa Laurita y consta de una superficie de doscientos tres metros cuarenta y ocho decímetros cuadrados, encerrado dentro siguientes límites y medidas: Norte, lote ocho en 12 metros veintitrés centímetros; Sud, calle Balgorria en once metros treinta centímetros; Este, calle Falucho en dieciseis metros y Oeste, lote seis en dieciséte metros sesenta y dos centímetros. Deudas: Municipalidad Guaymallén, sin deudas al 28-2-75; Obras Sanitarias de la Nación, en total por servicios sanitarios al 30-4-75 pesos 418,25; Contribución Directa, diferencia 1974 y año 1975 $ 137, intereses a liquidar fecha pago, año 1975 sujeto reajuste: Gravámenes: hipoteca a favor de Florencia Rizzo Vda. de Colussi por $ 60.000. Embargos de autos hasta cubrir $ 102.600. Propiedad inscripta a nombre del demandado Registro Propiedad Raíz A-2y B-1 Matrícula 04633/4, Folio Real; Padrón Territorial Guaymallén Nº 11908 y Municipalidad Guaymallén Nº 3243. Mejoras, casa habitación construcción modesta de adobes, constando 4 habitaciones, cocina, baño semi instalado, patio, pisos mosaicos calcáreos, techos caña y barro, carpintería álamo, pintura al agua. Tiene agua corriente y luz eléctrica, sin gas ni cloacas. Casa habitación en regular estado y ocupado actualmente por el demandado y familiares. Base venta: el 70% del avalúo fiscal o sean $ 13.230 al mejor postor. Seña 10%, comisión 3% dinero efectivo acto subasta, saldo una vez aprobada: títulos en autos, no admitiéndose reclamos posteriores. Informes: Secretaría Juzgado o martillero en Catamarca 357, Planta Baja. Mendoza. - Felipe Ventura Sánchez, martillero. Mat. 1084.

9|7|C|694|11|8|A

LICITACIONES

MUNICIPALIDAD DE JUNIN

MENDOZA

Licitación Pública

Llámase a Licitación Pública para la contratación de mano de Obra para la Pavimentación de Banquina de Avenida Mitre, Costado Norte entre calles Nicolás Videla y Avendaño, en una superficie de 6.312,24 m2.

APERTURA: 23 de Julio de 1975, a las 10 horas.

Pliego de Condiciones en Sección Rentas de la Municipalidad.

Valor de la Carpeta: $ 50 (Cincuenta).
Presupuesto Oficial: $ 157.806,00.

JUNIN, 2 de Julio de 1975.

5|7|F|73527|11|7

MINISTERIO DE ECONOMIA
Corporación
Empresas Nacionales
YACIMIENTOS PETROLIFEROS FISCALES
Administración Mendoza

Licitación Pública AM/Nº 1.207

Rectificación completa con provisión de repuestos y accesorios de treinta y un (31) block semiarmado de distintas marcas y modelos.

Apertura: 28 de julio de 1975 a las 10.30 horas, en calle Salta 672, Godoy Cruz, Mendoza.

Valor del pliego: $ 100,00.

1|7|F|13128|12|7|D

GOBIERNO DE LA PROVINCIA DE SAN JUAN

BANCO INTERAMERICANO DE DESARROLLO

SECRETARIA de ESTADO de OBRAS y SERVICIOS PUBLICOS

Departamento de Hidráulica

Licitación Pública Nº 45

Licitación Pública, dentro del ámbito nacional, para "Estudios y Proyectos de Canales", Obras con financiación del Banco Interamericano de Desarrollo.

Por disposición del Honorable Consejo del Departamento de Hidráulica de la Provincia, llámase a Licitación Pública para la ejecución de "Estudios y Proyectos de los Canales: "Tercero", del Departamento San Martín, y "Mogote Este, Pastoriza, Isla Mogote Viejo, Cordero, Olmos y Maradona", del Departamento Chimbas.

MONTO DE LOS HONORARIOS: $ 588.560,00.
MONTO DE LOS GASTOS ESPECIALES: A COTIZAR

La apertura de esta Licitación se realizará el día 18 de Agosto de 1975 a las 10 horas, ante la Mesa de Hacienda que funcionará en el edificio del Departamento de Hidráulica de la Provincia, calle Agustín Cnecco s/n. Villa del Carril, S. Juan. Pliegos y Bases pueden obtenerse en la Oficina de Licitaciones de la Repartición, sita en el domicilio anteriormente citado, y en Casa de San Juan en Buenos Aires, calle Maipú 331, Capital Federal

VALOR DEL PLIEGO: $ 100,00.

5|7|F|73473|15|7|A

Avisos Clasificados

(Viene de la pág. anterior)

Ofrecidos Varios

AGO encofrado y armado de hierro en obras. Cervantes 1317. G. Cruz. Tel. 220274.

11|7|F|74030|12|7

IMPERMEABILIZACION de techos, terrazas, albañilería general pintura, cielorrasos tergopol. Tel. 255378. 19|6|C|503|28|7

IMPERMEABILIZACIONES. Arreglamos cualquier tipo de techo Albañilería y pintura. Garantizamos el trabajo. Godoy Cruz 116. T. 215299.

11|7|C|598|12|7

PINTE su casa, buen precio. Imitación papel textura. Tel. 241667. 11|7|C|611|12|7

Comerciales

DISPONGO local, maquinarias, busco socio c|mesas, sillas, vajillas, transfiero, vendo c|2.500.000. Lisandro Moyano 11. Las Heras.

11|7|C|602|13|7

TRANSFIERO Rombo 80 R-12, 7 cuotas. Pedernera 2495. Barrio S. Ignacio. Teléfono 224829.

11|7|C|24|11|7

Labores Femeninas

ARIES" Boutique: Corta faldas, pantalones, vestidos, por $ 40 y los confecciona en 24 horas. Galería Plazza. Local 31.

4|7|C|504|29|7

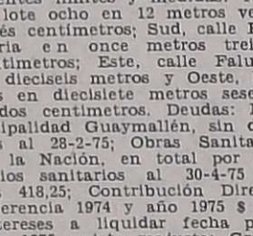

CASAS RODANTES Y EMBARCACIONES

BOTE con motor y trailer, estado nuevo, vendo. Tropero Sosa 487. San José. 11|7|F|75209|11|7

NEVADA: Siempre de temporada. Jesús Serna 175 - Maipú.

27|6|F|13066|31|7|D

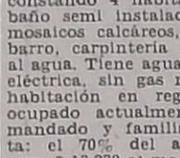

Ley 11867

LEY 11.867. — Amador Mosquera, compró a "Gloria" Soc. Col. el negocio de Pizzería y Restaurante "Riviera", ubicado en calle Pedro Molina 423, Mendoza. Reclamos por el término de Ley en el domicilio indicado.

9|7|C|119|13|7

LEY 11.867. — Rodríguez y Musri Rectificaciones comunica que ha adquirido las maquinarias y herramientas que componían el taller de Rectificaciones de Lamberto Luis Baschi ubicado en Colombres 48 de Luján de Cuyo. Para reclamos de Ley se fija el mismo domicilio.

11|7|F|75133|13|7

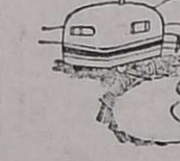

Educacionales

A ALUMNOS secundarios preparamos t|materias. Buenos Aires 330 5º F. Tel. 253639.

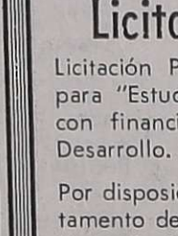

A ALUMNOS secundarios preparamos t|materias, individualmente. San Martín 276, Cdad. T. 246172.

24|6|C|890|17|7

ALUMNOS primarios preparo, voy domicilio. Teléfono 218635.

11|7|T|04965|11|7

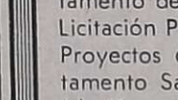

Pensión y Piezas Amobladas

A UNA o dos señoritas alquilo habitación amoblada c|familia. Teléf. 259170. 11|7|C|46|11|7

A CABALLERO doy pensión en casa de familia, Garibaldi 92, Godoy Cruz.

11|7|F|74054|12|7

ALOJAMIENTO muy distinguido, señor honorable. Tel. 257994.

10|7|T|4916|11|7

ALOJAMIENTO doy, amplia habitación amoblada, tres personas. J. F. Moreno 1376. Ciudad.

11|7|C|55|12|7

ALQUILO habitaciones amobladas derecho cocina, teléfono. Fco. de la Reta 945. San José.

11|7|T|4942|14|7|D

ALOJAMIENTO a matrimonios o caballeros mensuales $ 600, c|familia amueblada. - Belgrano 690, Godoy Cruz.

11|7|C|102|11|7

ALQUILO habitación amueblada. Olegario V. Andrade 172. Dorrego. 11|7|C|84|11|7

ALOJAMIENTO amoblado matrimonio, cocina, baño, día o mensual. San Martín 471. Las Heras.

11|7|C|609|610|11|7|D

ALOJAMIENTO para dos varones o niñas, casa familia. Toda comodidad, Teléf. 223375.

11|7|F|74004|11|7

DAMA culta necesita habitación chica con derecho a cocina. Teléfono 242212.

11|7|C|31|11|7

DOY pensión casa de familia persona sola o estudiante frente Terminal. Teléfono 218138.

11|7|T|04944|11|7

EN CASA de familia alquilo habitación amueblada con derecho cocina a dos señoritas; únicos pensionistas. Saavedra Nº 553. San José (Guaymallén).

11|7|C|554|11|7

HOGAR de Ancianos, atención completa. Precios módicos. P. Mendocinas 778. Cdad.

2|7|C|833|15|7

HOGAR de Ancianos "Santa María". Recibe enfermos e inválidos con tratamientos. Atención completa. Necochea 871. San Jose. Gllén. 2|7|C|833|15|7

HABITACION amueblada para una o más personas que trabajen. San Luis 579. Ciudad.

11|7|C|557|11|7

HABITACION compartida para señora o señorita, con derecho a cocina y teléfono. Tiburcio Benegas 2016. Ciudad.

11|7|C|467|11|7

HABITACION p|una señorita honorable. - Buenos Aires Nº 225 Planta baja. 11|7|T|4935|11|7

MATRIMONIO solos 2 personas honorables, ofrezco habitación amueblada d|cocina. Salta 2180

11|7|C|495|11|7

PARA dama o caballero respetable, dispongo habitación 3 ó 4 personas. Ver. Rodríguez 737, casi Arístides Villanueva, ciudad. 11|7|T|4938|12|7

PROFESOR inglés - francés busca comodidad casa familia con teléfono. Llamar 254368.

11|7|C|92|11|7

PENSION casa de familia sin comida. Huarpes 180, Dpto 1 - Ciudad.

11|7|C|485|12|7

TENGO piezas amobladas, a la calle, para caballeros. Mitre 1977, ciudad. 9|7|C|227|12|7

Arriendos y Cambios

A PROPIETARIOS indicamos que pueden alquilar evitándose dificultades, empleando nuestro sistema. Pídanos informes sin compromiso. José Federico Moreno (h). Ex director de la Cámara Alquileres. San Lorenzo 332 - Teléfono 249745.

11|7|C|529|11|7

A $ 7.500, casa (cerca San Martín), 4ta. c|telefono, 8 habitaciones y dependencias. "Provivienda". Perú 1214.

11|7|C|87|11|7

A $ 2.500. Salón 8 x 5, c|teléfono, (1 cuadra San Martín), Godoy Cruz. "Provivienda". Perú 1214.

11|7|C|87|11|7

A $ 7.000, Las Heras, Panadería trabajando, c|maquinarias y casa "Provivienda". Perú 1214.

11|7|C|87|11|7

A $ 2.000. Local Av. Colón, p|baja, interno. "Provivienda". Perú 1214.

11|7|C|87|11|7

A/TENEMOS varios galpones con teléfono p|alquilar. "Provivienda". Perú 1214.

11|7|C|87|11|7

A ALQUILERES 100% seguridad. Evite problemas de cobranza, cobre puntualmente. Pague o no el inquilino usted cobra igualmente. Estas y otras ventajas ofrecemos; alquile por nuestro intermedio, ganará tranquilidad y seguridad. Visite nuestras oficinas, o solicite tasador s|compromiso. "Provivienda". - Perú 1214. T. 218277 - 255813.

11|7|C|88|31|7

A LIMA SUAREZ alquila casa, 6ª Sección, 2 dorm., Teléf., $ 4.800. P. Mendocinas 1427.

11|7|F|75216|11|7

A LIMA SUAREZ, alquila casa 5ª Sección, totalmente amoblada y alfombrada, 2 dorm., Teléf. pesos 5.500, P. Mendocinas 1427.

11|7|F|75215|11|7

A LIMA SUAREZ alquila casa 5ª Sección, 3 dorm., garaje, $ 8.000. P. Mendocinas 1427.

11|7|F|75218|11|7

A LIMA SUAREZ alquila casa en Godoy Cruz a estrenar, 2 dorm., cochera, jardín $ 4.800. P. Mendocinas 1427.

11|7|F|75217|11|7

ALQUILO departamento en Godoy Cruz, frente al Hospital Español, 100 mts. cubiertos, con teléf., pesos, 7.500,00. Inmobiliaria Garibaldi, Garibaldi 464, Tel. 243397. 11|7|F|75211|11|7

ALQUILO salón céntrico, 100 mts. cubiertos, pesos, 8.500,00. Inmobiliaria Garibaldi. Garibaldi 464. Tel. 243397. 11|7|F|75214|11|7

ALQUILO casa de 1 planta, 3 dormitorios, en San José. $ 6.000,00. Inmobiliaria Garibaldi. Garibaldi 464, Tel. 243397. 11|7|F|75213|11|7

ALQUILO galpón tinglado a estrenar, 1.100 mts., en San José, $ 15.000,00. Inmobiliaria Garibaldi 464. Tel. 243397.

11|7|F|75212|11|7

ALQUILO s|9 de Julio, oficina $ 180.000; local c|subsuelo P.B. $ 900.000; Alem c|San Martín, local depósito o negocio mín.: 180.000. - Canizo Puebla. Teléfono 247949. 10|7|C|11|7

ALQUILO departamentito a estrenar, de 1 ambiente amplio, cocina y baño, J. Cecco. Colón 617. Mza.. Tel. 243330.

10|7|F|73999|11|7

ABRIL alquila casa 6ta. Sección, 2 dormitorios, d|dependencias con teléfono $ 500.000. Avda. España 1248, 4º P., Of. 57. Tel. 214316.

11|7|C|520|11|7

ALQUILAR necesito casa o departamento en ciudad, preferible centro. 8 a 14. Teléfono 241252. Sr. Rodriguez. 11|7|C|542|11|7

ALQUILO en Las Heras, departamento de 1, 2 y 3 ambientes, Urquiza 127, Of. 12 C.

11|7|C|608|11|7

ALQUILO casa Barrio San Ignacio, Living, 3 dormitorios; entrada coches, fondo. Total pesos 350.000. Llaves. Paso de los Andes 3080. Frente H. Ferroviario. 11|7|C|49|11|7

ALQUILO casa, g|categoría, e|Godoy Cruz, 2|plantas $ 800.000, Urquiza 127, Of. 12 Cdad.

11|7|C|608|11|7

ALQUILO casa antisísmica, ciudad, 3 dormitorios c|placares, l|comedor, c|comedor, cochera, baño, patio. Montalto Inmobiliaria. Coronel Díaz 316.

11|7|C|609|610|11|7|D

ALQUILO sin intermediario a matrimonio, departamento living comedor y un dormitorio a $ 4.500 mensual. Ver y tratar. Petricias Mendocinas 728. Ciudad.

11|7|C|60[illegible]|11|7

COCHERA céntrica alquilamos Ing. C. E. Barrera Oro. Mitre 1.378. Cdad. 11|7|F|75161|11|7

DUEÑO alquila departamento por temporada, amoblado, 2 dormitorios y dependencias. Verlo y tratar: Lavalle 256. Depto. 1. T. 218443. Ciudad. 9|7|C|24|18|7

EMPLEADO bancario necesita alquilar casa o departamento. Sobremonte 741. Mendoza.

11|7|C|16|11|7

GERENTE, necesita alquilar urgente, casa o Dpto. s|intermediarios. P. Mendocinas 1427.

11|7|F|75226|12|7

HOMBRE solo busca alquilar departamentito o habitación con baño independiente. Tel. 226235.

10|7|C|339|11|7

NECESITO alquilar casa o departamento mínimo 3 dormitorios. Llamar al teléfono 258645.

11|7|T|4949|11|7|D.

OFREZCO en alquiler casa en Chacras de Coria, living, 2 dormitorios, jardín, pileta, teléfono Departamento en 5ta. Sección, 2 dormitorios, cochera. Inmobiliaria Guiñazú. San Lorenzo 160

11|7|C|488|11|7

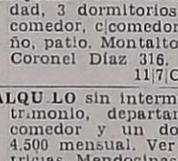

Servicio Doméstico Pedidos

A EMPLEADA servicio doméstico, con o sin retiro, sin lavado, buen sueldo. - 9 de Julio 1111. 2dº. Piso. - Dpto. A.

10|7|C|376|11|7

A EMPLEADA, cama adentro, sepa cocina, sin lavado ni planchado. Buen sueldo. Referencias. - Gutiérrez 650 - 2do. Piso. Dpto. 18. 10|7|C|403|2|7

A EMPLEADA doméstica necesito - Pago por hora - Tratar en Liniers 390 G. Cruz. Bº Bombal (Micro 4).

10|7|C|390|391|11|7|D

A EMPLEADA cama adentro excelente sueldo. Liniers 635, Godoy Cruz. Micro 4.

11|7|T|04945|11|7

A NECESITO empleada con retiro. Tratar Salta 442. Tel. 290353

11|7|C|515|11|7

A EMPLEADA ayudar negocio y atender casa. Alvear 1826. Godoy Cruz. 11|7|C|39|11|7

A EMPLEADA 8.30 - 15. Iberlucea 1920. Godoy Cruz. Teléfono 244889. 11|7|C|30|11|7

A EMPLEADA para limpieza necesito, buen sueldo. Emilio Civit 111. 11|7|T|4931|127

A EMPLEADA servicio doméstico cama adentro necesito. - San Juan 1238, Piso 6º. Dpto. 30.

11|7|C|516|12|7

A EMPLEADAS c|o sin retiro, pesos 60 a 200.000. Morón 284. Teléfono 291104. 11|7|C|91|11|7

A EMPLEADA cama adentro departamento chico. Sueldo pesos 150.000. Colón 510, 1er. Piso, Dpto. "B".

11|7|C|471|18|7

A EMPLEADA necesito medio día, buen sueldo. Tropero Sosa 262. C. 11|7|C|561|11|7

EMPLEADA cama adentro sueldo a tratar. Tel. 290523.

11|7|C|498|11|7

EMPLEADA formal sin retiro y otra medio día necesitase para dos personas. Pago bien. Garibaldi 213, Tel. 247317.

11|7|T|04954|11|7

EMPLEADA cama adentro, casa chica. Tratar: Barrio Gráfico, Manzana G. Casa Nº 13.

11|7|C|67|12|7

EMPLEADA de 8 a 11. hs. lavado, planchado y parte limpieza. Referencias, responsabilidad. Sueldo $ 85.000. Manuel A. Sáez Nº 325. Teléfono 240707.

117|C|28-29|12|7|D.

EMPLEADA cama adentro o cama afuera, todo el día, $ 150.000. - Alte. Brown 2140. Bermejo. Micro 39. TE. 262789.

11|7|C|595|11|7

EMPLEADA muy competente y activa para limpieza, lavado y planchado, 3 veces por semana medio día, familia 3 personas. Sueldo y horario a convenir. - Pasaje Sachi 22. Ciudad. Teléfono 291787. 11|7|T|4966|11,7

LAVANDERA planchadora competente, por hora. Corrientes 228, Bº Santa Ana - Gllén. Teléfono 260582. 11|7|T|4933|11|7

MUCAMA con ref. buen sueldo; para matrimonio mayor solo. Hay cocinera que lava y plancha. Tratar: 220450.

11|7|C|51|12|7

NECESITO empleada cama adentro. San Martín 524, Piso 2º. G. Cruz. Concurrir de tarde.

11|7|02|11

NECESITO empleada de servicio doméstico, cama adentro o con retiro. Calle 4 Nº 1252, Barrio Maestros, Godoy Cruz - Mendoza (de tarde). 117|C|70|11

NECESITO empleada cama adentro, entienda cocina sencilla, buen trato, buen sueldo. Huarpes 2247. Dpto. 3. Micro 12. Ciudad. 11|7|C|66|11

NECESITO empleada servicio doméstico por todo el día o matrimonio para caseros. Fco. de la Reta 945 - Guaymallén.

10|7|C|4932|11|7|A

NECESITO empleada limpieza de 8.30 a 12.30. Huarpes 423 - Ciudad.

11|7|T|04956|11|7

NECESITO señora mayor como ama llaves medio día, atención persona sola. Presentarse desde 10 horas: Urquiza 448. Dpto. 1. Ciudad. 11|7|C|583|11

NECESITO empleada cama adentro, con experiencia en niños. - Rivadavia 64. Ciudad, Mza.

11|7|C|576|11

NECESITO empleada cama adentro, sin lavado ni planchado, personas. Juncal 1610. Villa del Parque. Godoy Cruz. Tel. 225[illegible]

11|7|T|4958|12

OFRECESE señora competente con un niño para llevar casa cocina o para matrimonio solo. Teléfono 202630.

11|7|C|519|12

RESIDENCIAL necesita señorita trabajo general. Necochea 766. Mza. 11|7|T|4943|11|7|D

SE NECESITA empleada joven para cuidado de niños, cama adentro. 9 de Julio 545, 3º piso Dpto. 310. 11|7|C|73|11

SE NECESITA empleada servicio doméstico, cama adentro. Escala 60. Maipú.

11|7|F|75112|11

OFRECIDOS

A SEÑORITA riojana y señora cenena escolar, c|adentro. Lavado planchado, p|horas. T. 242368.

9|7|C|278|11

A MORON 248 solicite empleadas seleccionadas y garantizadas. T. 291104. 11|7|C|91|11

RECIBO ropa para lavar y planchar. Tel. 290533.

11|7|C|06|11

SEÑORITA se ofrece cama adentro barrio Belgrano, Guaymallén. Granaderos de San Martín 1835.

11|7|C|482|11

SE OFRECE señora chilena para trabajar, cama adentro s|cocina. Urquiza 127. Oficina 12, C.

11|7|C|608|11

VARIOS

ARREGLOS: calefones, estufas cocinas, lavarropas, plomería gas, instalaciones. T. 250327.

3|6|C|303|11

Fray Junípero

—¿Frenos? ...¿Qué frenos?

Aunque Ud. No Lo Crea de Ripley

Un árbol CINAR en Ocrida, Yugoslavia, QUE DATA DE HACE MIL AÑOS, TIENE EN EL CENTRO UNA ABERTURA PARA PASAR.

La SILLA "santuario" en la Iglesia de Hexham, Inglaterra, PROTEGÍA CONTRA ENJUICIAMIENTO A QUIEN SE SENTARA EN ELLA.

Las MUJERES DE LA TRIBU KIRDI, EN EL SÁHARA, SE ARRODILLAN A RECIBIR VISITANTES.

© King Features Syndicate, Inc., 1974, World rights reserved.

LINDOR COVAS por WALTER CIOCCA

LOS PICAPIEDRAS por HANNA BARBERA'S

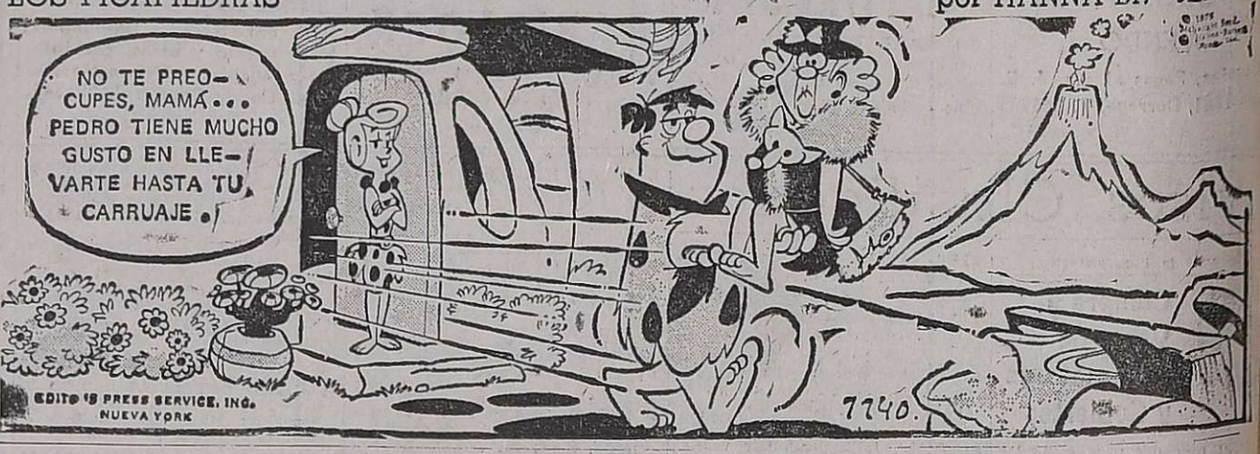

PALABRAS CRUZADAS

por HOMERO ALFARO

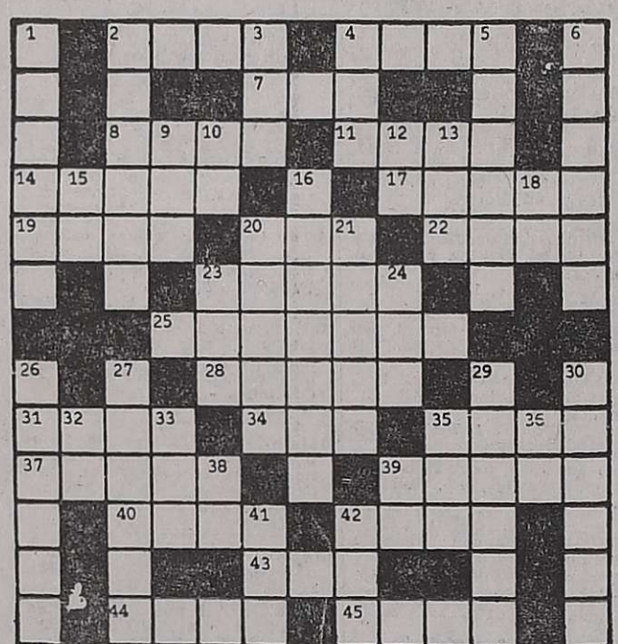

HORIZONTALES

2. Ciudad de España.
4. Adios.
7. Licor.
8. Fruto de la higuera.
11. Provincia de la India.
14. Agria.
17. Lirio hediondo.
19. Agua gaseosa.
20. Del verbo ir.
22. Plantígrados.
23. Mujeres nobles.
25. Máquina para moler (Pl.).
28. Hacer o causar ruido.
31. Cañón para lanzar granadas.
34. A nivel.
35. Alimento que envió Dios a los israelitas en el desierto.
37. Poner precio.
39. Inanes.
40. Enfermedad intestinal.
42. Uva seca al sol.
43. Diminutivo.
44. Efluvio.
45. Cierre o sello de una carta.

VERTICALES

1. Constelación boreal.
2. Desvanecimiento.
3. Metal precioso.
4. Medida de longitud.
5. Flojo, perezoso.
6. Carruaje de dos o cuatro ruedas.
9. Terminación de participio.
10. Símbolo del galio.
12. Nota musical.
13. Sortija.
15. Preposición inseparable.
16. Andar.
18. Nota musical.
20. Importancia.
21. Saludables.
23. Número.
24. Monja.
26. Farmacia.
27. Relativo a la música.
29. República centroamericana.
30. Propio de la casa.
32. Símbolo del bario.
33. Condimento.
35. Aumento.
36. Negación.
38. Nota musical.
39. Del verbo ir.
41. Escuchar.
42. Del verbo poner.

(La solución en la última página).

L.I.M.C.E.C.

LIGA MENDOCINA DE LUCHA CONTRA EL CANCER

El Cáncer es curable, consulte a tiempo

INSTITUTO DE ONCOLOGIA

MONTECASEROS 1020, CDAD. Tel. 44591

Gimnasia venció a Central por 3 a 1

LA PLATA, 10 (NA). — En el partido pendiente de la 29ª fecha del campeonato metropolitano de fútbol —que se jugó el domingo pasado— Gimnasia y Esgrima venció justicieramente por 3 a 1 a Rosario Central en un partido de resultado relativamente sorpresivo de acuerdo a lo realizado últimamente por uno y otro.

Los locales presentaron en la oportunidad una línea ofensiva totalmente distinta, con su conductor Carlos Dena Savia de centrodelantero con lo que mejoró su efectividad frente a un remendado equipo rosarino, al que le faltaron figuras fundamentales como Gonzalez, Pascutini, Almar y Kempes, además del transferido Cabral.

Es decir que el último punto pendiente de la jugada 147 del Prode fue local, ahora sólo hora que esperar que culmine el conflicto gremial en el centro de computacion para conocer los ganadores.

La síntesis del partido

LA PLATA, 10 (NA). — La síntesis del encuentro disputado por Gimnasia y Esgrima y Rosario Central, es la siguiente:

Gimnasia y Esgrima: Barisio; Comas, Gottfrit, Pérez y Rosl; Pedrazza, Echauri y Perecca; Restelli, Della Savia y Silva. D. T.: Juan E. Urriolabeitia.

Rosario Central: Biasutto; Van Thuyne, Crayacich, D. Killer y M. Killer; Cerminato Solari y Zavagno; Bóveda, Rodríguez y Cáceres; D. T.: Roberto Razquin.

Cancha: Gimnasia y Esgrima, La Plata.

Arbitro: Luis Pestarino.

Partido número 4 del prode (jugada 147).

Tercera: Gimnasia 0 Central 5.

Recaudación: 5.080.600 pesos moneda nacional.

Goles: primer tiempo 18 y 25 Echauri y en el segundo tiempo, 28' O. Pérez, 34' M. Killer.

Arbitros del Metro

BUENOS AIRES, 10 (NA). — Los arbitros que dirigirán los encuentros correspondientes a la trigésima fecha, decimoprimera de las revanchas del campeonato Metropolitano, serán los siguientes:

Union vs. Argentinos Júniors, Roberto Maino; Racing vs. San Lorenzo, Claudio Busca; Estudiantes de La Plata vs. Temperley, Arturo Ithurralde; Vélez Sársfield vs. Boca, Miguel A. Comesaña; Colón vs. Newell's, Raúl Loureiro; Chacarita vs. Atlanta, Luis Pestarino; Rosario Central vs. Ferrocarril, Abel Gnecco; River vs. Gimnasia y Esgrima, Humberto Dellacasa; Banfield vs. Independiente, Oscar Veiró; Huracán vs. All Boys, Roberto Goicoechea.

Huracán y All Boys hoy para la TV

BUENOS AIRES, 10. — Huracán y All Boys protagonizaran mañana el habitual partido adelantado de los viernes correspondiente a la 11ª fecha de las revanchas del torneo metropolitano de fútbol.

El conjunto de Parque Patricios, que actuará como local, buscará sin duda borrar su categórica derrota del domingo pasado ante Unión de Santa Fe por cuatro a cero Por su parte All Boys también fue vencido el domingo por Bánfield, en dramático encuentro, por cinco a tres. El partido será el décimo de la jugada número 148 del Prode.

Los equipos formarán así: Huracán: Cejas: Roma, Paolino, Fanesi y Carrascosa; Brindisi, Russo y Larrosa: Houseman, Avallay y Scalise. DT. Delem.

All Boys: Spilinga; Cigliano o Vacaro, Isaurralde, Rando y O. Pérez; Mamberto, Bongiovanni y E. Medina; Klabler, V. Sánchez y Durso. DT. Marzolini.

Valencia y Alderete a Talleres

SAN SALVADOR DE JUJUY, 10. (Télam). — José Valencia y Antonio Rosa Alderete, juveniles futbolistas del club Gimnasia y Esgrima de esta ciudad, viajarán esta tarde con destino a Córdoba, para someterse a un examen médico en el club Talleres de Córdoba, cuyos socios y directivos decidieron su compra en una asamblea.

El contrato respectivo será firmado en la capital cordobesa.

Gimnasia recibirá por Valencia, integrante del plantel juvenil que se coronó campeón en Tolon, Francia, y por Rosa Alderete, de combinado de interior, a suma de 4.500.000 pesos, cifra récord para una transación entre dos equipos de interior de país.

Colón igualó un amistoso en el Chaco

RESISTENCIA, 10 (Télam). — Colón de Santa Fe empató en el Chaco, en partido amistoso, con Chaco For Ever 2 a 2.

Los goles fueron convertidos, en el primer tiempo, a los 32 minutos por Betinger. En la etapa complementaria, anotaron a los 25 minutos y 41 Mazzo (Colón) 30 Juan V. González (Ch. F. E.).

El trofeo "Dirección de Deportes del Chaco" se adjudico el equipo local, al definirse el encuentro por penales por 5 a 3.

El nivel de juego del partido fue mucho mejor en el primer tiempo que en el segundo. Once cambios en total, por parte de ambos equipos, produjeron discontinuidad en las acciones.

En Colón sedestacó Mazzo, que puso la cuota de calidad. En Chaco For Ever, Juan Valentín González. El partido, en suma, fue equilibrados.

Se recaudaron 201.225 pesos.

Ganó la selección Mayor a la Juvenil

BUENOS AIRES, 10 (Télam) — La selección mayor de fútbol, que dirige Luis César Menotti, se impuso cuatro a dos a la representación juvenil, que concurrirá al Sudamericano Juvenil Extraordinario de Perú, en la práctica realizada esta tarde en el campo de la Unión Obrera de Empleados Municipales.

El primer tiempo concluyó dos a uno a favor de los juveniles, que jugaron mejor ante un equipo que careció de penetración. En el complemento los juveniles cambiaron prácticamente a todos sus titulares y, en la selección mayor, el ingreso de García Cambón resultó gravitante: convirtió dos goles.

Gerónimo Saccardi, concurrió a la práctica para despedirse de sus compañeros y anunció que viajará el domingo, a las 17, con destino a España, para incorporarse a su nueva divisa, el "Hércules" de Alicante. Al respecto Menotti manifestó que esta noche dará a conocer a su remplazante.

Esta es la síntesis del cotejo disputado esta tarde, dirigido por Menotti:

Selección Mayor: Fillol; Tarantini, Troncoso, Rocchia y Pasarella; J. J. López, Galván y Alonso; Housemann, Bochini y Ferrero.

Selección Juvenil: Zelada; Pereyra, Pacciola, García y Alonso; Giusti, Fernández y Marinaro; Salinas, Fortunato y González.

D.T.: E. Duchini.

Goles en el primer tiempo: 6' Marinaro (J), 33' Salinas (J) y 40' Housemann (SM).

En el complemento: 5' García Cambón (SM), 7' Troncoso (SM) y 16' García Cambón (SM).

Cambios: a los 34' del primer tiempo Cancedo por Salinas (con esguince crónico). En el complemento, en la Selección Mayor: Lavolpe por Fillol; Paulino por Troncoso, Trobbiani por Alonso (contusión muscular pierna derecha), Ortiz por Housemann y García Cambon por Bochini.

En la Selección Juvenil: Mercuri por Zelada; Salas por Pereyra; Piedemonte por Pacciola; Britez por Alonso; Iervassi por Giusti; Carlos Rodriguez por Marinaro y Bianco por González.

Rugby

BUENOS AIRES, 10 (Télam). — Estos fueron los resultados finales de la 5ª fecha del campeonato superior de rugby, en sus zonas campeonato, preparación y descenso, que organiza la U.A.R.

Zona campeonato

Sic 12, Casi 28; Cuba 18, C. Newman 12; Pucará 9, Belgrano 23; Banco Nación 0, Pueyrredón 25.

Zona preparación

Los Matreros y Liceo Militar acordaron suspender este partido.

Buenos Aires 19, Hindú Club 14; Dptva. Francesa 23, Old Georgian 0; San Fernando 0, La Plata 17.

Zona de descenso

San Martín 16, Alumni 23; Los Tilos 7, Liceo Naval 21; Champagnat 16, Regatas Bella Vista 0; Curupaytí 19; San Girano 7.

Hoy, ajedrez

BUENOS AIRES, 10 (Télam). La Federación Argentina de Ajedrez dio a conocer el programa de partidos de la 14ª ronda del campeonato argentino, que se disputará el viernes, a partir de las 19.45, en las instalaciones de la Cooperativa de Crédito Parque Chacabuco, de esta ciudad. Estos serán los encuentros: Raúl Sanguinetti, (Capital Federal), vs. Luis Bronstein, (Córdoba); Oscar Panno, (Capital Federal) vs. Luis Barea, (Tucumán); Carlos Paglilla, (Capital Federal) vs. Sergio Giardelli, (Capital Federal); Iván Rodríguez, (Tucumán) vs. Elías Miana, (Córdoba); Víctor Brond, (Mar del Plata) vs. Néstor Sampaolessi, (Zárate); Miguel Angel Quinteros, (Capital Federal) vs. Jaime Emma, (Capital Federal); Miguel Najdorf, (Capital Federal) vs. Jorge Smetan, (Capital Federal); Ernesto Casas, (Corrientes) vs. Rolando Canepa, (Chaco); Héctor de la Vega, (Capital Federal) vs. Oscar Cuaniscu, (Capital Federal); Raimundo García, (Capital Federal) vs. Jorge Rubinetti, (Capital Federal).

Exodo de jugadores

BUENOS AIRES, 10 (NA). — El fútbol argentino podría ser protagonista en las próximas semanas de un éxodo de jugadores hacia el extranjero prácticamente sin precedentes, ya que en las actuales conversaciones están involucrados una veintena de valores de primera línea, que se sumarían a las recientes transferencias —todas a Europa— de Roberto Cabral (R. Central), Héctor Saccardi (Ferro), Roberto Piris (San Lorenzo) y Miguel A. Glachello (Newell's), concretadas por 600, 500, 265 y 200 millones de pesos viejos, respectivamente.

Curiosamente, quien más jugadores tiene en la vidriera es Boca Juniors, que ya tendría prácticamente concretadas las transferencias de Roberto Rogel, al Independiente Medellín

Osvaldo "Patota" Potente. Talento, un exquisito del fútbol, aunque discutido, como no puede ser una excepción en todos los que saben. Se iria a pasear su calidad por el viejo mundo. Los dólares siguen mandando.

El "Colorado" Daniel Killer, figura indiscutible de la defensa de Rosario Central y de la selección nacional. Marca y proyección. Juventud. También se va. ¿Y Menotti?. ¿Y el Mundial 78?. Como siempre...

Ruiz Moreno, buen fútbol y olfato de gol. El campeon intercontinental, Independiente de Avellaneda, también se desprenderia de sus servicios. Seria transferido a Europa. El éxodo de jugadores aumenta considerablemente.

estar de remate y en las próximas horas podria concretarse el pase de Enrique Salvador Chazarreta al Avignon de Francia, por 320 millones de pesos, a lo que deberá sumarse en el plano de las posibilidades las tratativas que distintos empresarios realizan por Héctor Scotta, Rubén Glariá y Oscar Pitarch. En operaciones no menos espectaculares pueden culminar las tratativas con Rosario Central, que recibió propuestas por Daniel Killer, Héctor Solari, Carlos Almar, Zavagno y Pascutini.

Por su parte, el ex arquero de Huracán y actual suplente de Independiente, Héctor Roganti, continuará su campaña en canchas de Colombia, mientras que Héctor Casimiro Yazalde quiere llevarse para su nuevo club, el Olympique de Marsella, al más que promisorio centro-delantero Ruiz Moreno de Independiente.

Pero lo más espectacular en materia de transferencias podria registrarse si se produce la tan meneada de Miguel Angel Brindisi, por el cual el Valenciennes de Francia parece dispuesto a pagar lo que haga falta y ante esa perspectiva, Huracán se "descolgó" con una solicitud de 400.000 dólares, nada menos que 1.200 millones de pesos moneda nacional.

Alvarez y Lahoz hoy en San Juan

SAN JUAN, 10 (Télam) —. El chileno Ricardo Alvarez Medina y el sanjuanino Rolando Lahoz, ambos de categoria gallo, rindieron la prueba de estado en forma satisfactoria para el combate que sostendrán mañana, pactado a 10 rounds.

La velada boxística se realizará en las instalaciones del estadio cerrado del parque de Mayo y ha sido organizado por el club Julio Mocoroa, dando comienzo a las 22.

El combate profesional de fondo tendrá carácter de revancha del anterior en el que, Alvarez venciera por abandono.

Como preliminares se desarrollarán combates "amateurs" interprovinciales, pactados a 5

Lectoure se reúne hoy con Locche

BUENOS AIRES, 10 (Télam) — "El santafesino Daniel González está dispuesto a enfrentar al pampeano Walter Gómez a diez asaltos, el 19 de este mes en el Luna Park. Sólo necesito ahora la conformidad de este último para realizar el combate" manifestó esta tarde el promotor Juan Carlos Lectoure.

"En un principio —agregó el empresario— tenía dispuesto presentar para esa fecha al campeón argentino de los livianos Hugo Gutiérrez frente al cordobés Juan Vedia, pero el manager de este último me manifestó que su pupilo no se encontraba en condiciones para un compromiso de esa envergadura".

"No caben dudas que cada vez resulta más difícil organizar veladas de boxeo profesional. Como dato ilustrativo es importante recalcar que son muy pocos los púgiles habilitados para combatir a seis y ocho asaltos de ahí que resulte muy difícil armar los enfrentamientos complementarios al encuentro de fondo" expresó.

"La próxima reaparición de Locche, con quien conversaré mañana sobre ese tema y la recuperación de Saldaño me hacen pensar que a corto plazo podré presentar nuevamente en el Luna peleas de muy alto nivel" concluyó.

Echegaray

El campeón sudamericano de los livianos juniors, Victor Echegaray, se presentará el 8 de agosto próximo en Guayaquil, (Ecuador), enfrentando a diez vueltas al local Alberto Herrera, poseedor de los títulos nacionales de los livianos juniors y liviano.

Echegaray realizó su último combate el 28 de junio en San Juan de Puerto Rico, donde perdió por puntos y en fallo ajustado con el local Samuel "Pulga" Serrano. Herrera, por su parte, viene de obtener el mes pasado la corona ecuatoriana de los livianos al derrotar por decisión en doce asaltos a Ramiro "Clay" Bolanos, quien fue vencedor de nuestro compatriota Raúl Venerdini.

Víctor Galíndez

El campeón mundial de los medio pesados, Víctor Galíndez, mantuvo esta tarde en el Luna Park una breve charla con el promotor Juan Carlos Lectoure relacionada con sus futuros compromisos.

Finalizada la reunión y al ser interrogado por un cronista de Télam, Galíndez manifestó: Gracias a Dios mis heridas en los arcos superciliares se están cicatrizando sin inconvenientes, a raíz de esta situación aprovecharé para descansar unos días, probablemente viaje a Brasil con mi esposa y luego sí, el primero de agosto, volveré al gimnasio.

Al preguntársele si tendria tiempo de llegar en condiciones a la pelea que sostendrá por el título el 13 de setiembre en Johannesburgo, Sudáfrica, frente a Pierre Fourí expresó: "Estos veinte días que estaré parado me vendrán bien para recuperarme del intenso trabajo que desarrollé hasta ahora. Luego, en las seis semanas restantes, lograré el estado necesario para cumplir un gran papel ante el sudafricano".

Menotti: "Tenemos los mejores futbolistas"

ROSARIO, 10, (Télam). — El técnico de las selecciones de la Asociación del Fútbol Argentino, César Luis Menotti, que arribó a esta ciudad, ofreció una conferencia de prensa en un hotel céntrico, dando a conocer detalles de la futura presentación de la Argentina en el próximo torneo sudamericano.

Señaló que para esa emergencia dispuso integrar el equipo sobre la base de jugadores de la provincia de Santa Fe, contando con algunos refuerzos de Cordoba, Jujuy y Salta. Añadió Menotti que el plantel argentino que representará a nuestro país en la ronda preliminar del sudamericano y que colejará con las selecciones de Venezuela y Brasil, estará integrado por los siguientes jugadores: Edgar Fernández, Cesar Britez y Héctor Baley (Colón de Santa Fe); Daniel Valencia (Gimnasia y Esgrima de Jujuy); Osvaldo Ardiles (Instituto de Córdoba); Pablo de las Mercedes Cárdenas (Juventud Antoniana de Salta); José Luis Pavoni, Andres Orlando Rebottaro, Américo Gallego, Mario Nicasio Zanabria y Jorge Alberto Valdaño (Newell's Old Boys); Eduardo Miguel Solari, Mario Estanislao Killer, Daniel Pedro Killer, Ramón César Bóveda y Mario Alberto Kempes (Rosario Central); y Hugo Gatti y Leopoldo Luque (Unión de Santa Fe).

César Luis Menotti, el seleccionador argentino, habló de sus planes, de su fútbol, de los jugadores que quiere. Y también él cayó en lo que han dicho muchos: "Tenemos los mejores". ¿Y después?.

Este plantel habrá de reunirse el 21 de julio en la sede de la Asociación Rosarina, a las 19 y, de ahí en más, quedará a disposición del seleccionador Menotti. El detalle de actividades que cumplirá este plantel es el siguiente:

Jueves 24 de julio, 16 horas, entrenamiento en lugar a designar.

Viernes 25 de julio, 15.30, entrenamiento en lugar a designar.

Lunes 28 de julio, 15.30, entrenamiento.

Martes 29 de julio, entrenamiento en doble jornada.

Miércoles 30 de julio, 15.30, partido con la selección rosarina del año 1956.

Jueves 31 de julio, 10 horas, entrenamiento y viaje a Buenos Aires.

Viernes 1º de agosto, salida para Venezuela.

Domingo 3 de agosto, partido con la selección venezolana.

Lunes 4 de agosto, salida para Brasil.

Martes 5 de agosto, 15.30, entrenamiento.

Miércoles 6 de agosto, partido con la selección brasileña.

Jueves 7 de agosto, regreso a Buenos Aires y concentración

Viernes 8 de agosto, entrenamiento.

Sábado 9 de agosto, entrenamiento en doble jornada.

Domingo 10, 15.30, partido con Venezuela en Rosario. estadio de Rosario Central.

Lunes 11 de agosto, entrenamiento.

Martes 12 de agosto, entrenamiento en doble jornada.

Miércoles 13 de agosto, entrenamiento.

Jueves 14 de agosto, entrenamiento y concentración.

Viernes 15 de agosto, entrenamiento.

Sábado 16 de agosto, partido con la selección brasileña en Rosario, estadio de Rosario Central.

"Estos jugadores —expresó a Télam Menotti— actuarán en sus respectivos equipos a excepción de los días 30 de julio, 3 y 13 de agosto. Señaló también: "No soy muy amante de las largas concentraciones, por eso —agregó— esta selección se reunirá en un lugar a designar 48 horas antes de cada compromiso".

Al preguntársele por qué había elegido a hombres de Santa Fe, respondió: "Elegí a los hombres de Santa Fe, porque será la única manera de verlos jugar juntos y de una sola vez".

"Tengo hasta el momento —continuó diciendo— cuatro selecciones con aproximadamente nos Aires, del interior, juvenil y de la provincia de Santa Fe".

Agregó, asimismo, que para realizar la gira por Europa designará a 20 hombres provenientes de esas cuatro selecciones. "Será una verdadera selección argentina", enfatizó Menotti.

Luego dijo que "la mejor manera de saber hasta dónde podemos rendir es competir internacionalmente, sobre todo ante los europeos, que son nuestros rivales. Hemos demostrado que tenemos los mejores futbolistas en cuanto a calidad y cantidad".

Turf

Get Sun obtuvo el premio "Independencia"

BUENOS AIRES, 10 (Télam) — La ausencia del crack Keats dejó abiertas las posibilidades del clásico "Independencia" al resto de los anotados lo que fue aprovechado por Get Sun (por Get Crackin II y Midera, esta hija de Mangangá) el que conducido por Alberto Pla ganó por varios cuerpos, siempre a la vanguardia e igualando el récord de la distancia.

As de Pique y Skiner hicieron izar la bandera verde por el segundo puesto. El photochard indicó que el de Bianchi dominó al segundo por la cabeza. Los siguieron Pinino, Incásico y Chindo.

El ganador abonó 6.30 y 3,20 a placé. As de Pique 4,10 y Skiner 4,70.

Desde el palo de los 1.800 los diez competidores partieron en buen momento. A los pocos metros Get Sun se adueñó del puesto de comando seguido a dos cuerpos por Pinino, tercero corría Skiner y cuarto —en una misma línea En la retaguardia desarrollaban su acción sin olvido, Chindo y Fluido.

El puntero apuró de entrada y pasó los primeros 600 metros en 36 1/5 con dos cuerpos de ventaja sobre el favorito Pinino.

En el codo de Belgrano, Torres exigió a Pinino y se puso a tres cuartos de cuerpo del puntero mientras mejoraban As de Pique e Incásico.

Pero ya en la recta final Alberto Pla exigió a Get Sun que como si recién comenzase a correr fue sacando paulatinamente ventaja sobre Pinino que ya estaba vencido en los cancha cargaron As de Pique y Skiner, pero esta lucha sólo serviría para definir el segundo puesto por que Get Sun tenía el triunfo asegurado.

La llave con As de Piqué (1-3) repartió 11,20. El ganador que recorrió la distancia en 1' 47" 2/5 lleva ganados 45 millones de pesos en premios

TORNEOS "EVITA" y "HOMBRE NUEVO"

Un aspecto del desfile inaugural llevado a cabo en el departamento de San Rafael, por los torneos "Evita" y "Hombre Nuevo".

Continúan en forma activa su desarrollo

SAN RAFAEL. — Se puso en marcha una edición de los torneos infantiles "Evita" que cuentan con la organización de la Comisión Municipal de Deportes, dependiente de la municipalidad sanrafaelina.

Un gran interés se cierne sobre este evento, en el cual participan más de dos millares de jóvenes que intervienen en fútbol, básquetbol, tenis, ajedrez, vóleibol y hándbol. El alto número de participantes pone en evidencia la importancia que se le ha dado a este torneo, que comenzó el año anterior, reanudándose así este tipo de campeonatos tras un largo período en que estuvo ausente. Los 2.048 niños que concursarán en las distintas actividades que citáramos, ha llevado a que San Rafael sea la segunda ciudad de la provincia, detrás de Godoy Cruz, en el aspecto numérico de intervinientes.

Bien se sabe de lo positivo que resultan estos torneos, en lo que hace a la faz deportiva, como también el beneficio que deja en la niñez en vías de desarrollo.

Con la organización de estos eventos, más que buscar resultados, se tiende a lograr en los pequeños, una conducta deportiva y por ende, una formación física sana, a más del incentivo que para los pequeños representa el estímulo constante y celoso cuidado por parte de quienes tendrán la responsabilidad de guiarlos en las distintas áreas deportivas.

El año pasado, el torneo "Evita" dejó un importante antecedente para San Rafael, ya que los "Albos de Urquiza", en fútbol llegaron al título de subcampeones provinciales. Un preciado galardón que ha dado motivos que este año en la misma categoría infantiles se hayan inscripto 27 equipos. 31 en menores, 16 en cadetes y 11 en juveniles. En básquetbol, actuarán 27 conjuntos, mientras que en vóleibol lo harán 42 y en hándbol 6. Una cifra importantísima se ha reunido para las distintas actividades del atletismo, con 220 participantes; en ajedrez concursarán 40 y en tenis 14.

En la medida que vayan surgiendo valores de este tipo de eventos, ello llevará nuevamente a que San Rafael cuente en forma inmediata con jóvenes que en otras épocas dieron jerarquía al deporte lugareño con la obtención de meritorias actuaciones en el orden provincial y nacional.

En Alvear

GENERAL ALVEAR. — Continúan disputándose con plena adhesión del público y en reuniones que son ejemplo de corrección, los torneos de fútbol infantiles "Evita" y juveniles "Hombre Nuevo", que ha organizado en el departamento la Municipalidad de General Alvear, a través de la Dirección de Deportes.

En cancha del Sport Club Pacífico se jugaron, en horas de la mañana, los siguientes encuentros: ENET Nº 1 se impuso por 4 a 1 a Isla Gorostiague y Los Intocables vencieron por 6 a 1 a Reflejos Los Compartos.

En la tarde y en la misma cancha jugaron: Escuela Constancio C. Vigil que le ganó por 4 a 3 a Unión Vecinal 9 de Julio, mientras que Club Alberdi se impuso por 2 a 0 a Los Campamentos.

En la cancha del Club Colón, Sindicato S.U.T.I.N. venció por 5 a 1 a Escuela General Pacheco y el partido entre Los Cebollitas y Escuela Pascual Segura, finalizó empatado en su tiempo reglamentario. Se desempató por penales favoreciendo a Los Cebollitas, que convirtieron tres goles de los cinco que tiraron por bando mientras que Escuela Pascual Segura solo convirtió dos.

En Las Heras

En el departamento de Las Heras se están llevando a cabo los torneos nacionales infantiles "Evita" y juveniles "Hombre Nuevo". Los resultados son los siguientes: categoría juvenil, en la cancha de Juventus, Aeroparque 0 vs. Bº Aeronáutico - Colo "A" 8.

En la categoría juvenil, cancha Juventus: Bachillerato Téc. Minero Nº 18 (Uspallata) 3 vs. Estrella del Norte 2.

En la categoría menores cancha Juventus, Estudiantes de Las Heras 3 vs. Estación Espejo 2.

En la categoría menores, cancha Juventus: club Resguardo Mathiú 4 vs. Unión Vecinal B, Mitre 2.

En la categoría juvenil, cancha Huracán Las Heras: Independencia 1 vs. Deportivo Español 0.

Categoría juvenil, cancha Huracán Las Heras: club Uruguay 2 vs. Estación Espejo 1.

Categoria menores, cancha Juventus: Pumitas de Defensores 3 vs. Estrella del Norte 2.

Categoria menores, cancha Juventus: Escuela J. G. de Las Heras 1 vs. Independencia 3.

Categoría cadetes, cancha Huracán: Bº San Pablo 3 vs. Municipalidad 0.

Categoría juvenil, cancha Huracán: Casa Tito 10 vs. Gimnasio Municipal Nº 3 1.

Categoría cadetes, cancha Huracán: Club Aeroparque 2 vs. Defensores de la Química 1.

Categoría cadetes, cancha Huracán Las Heras: Molinero Tejeda 3 vs. Uspallata 1.

Categoria cadetes, cancha Huracán Las Heras: Nápole 2 vs. Inter 1.

Categoria cadetes, cancha Huracán Las Heras: Casa Tito 6 vs. Basycia 0.

Categoria juveniles, cancha Huracán Las Heras: El Globito 4 vs. Babi Club Sargento Cabral 1.

Categoría menores, cancha Defensores de Huracán: A.T.S.A. Las Heras 2 vs. Loteo San Pablo 0.

Categoría infantil, cancha San Luis: Palmar 6 vs. Resguardo Mathiu 0.

Categoría infantil, cancha San Luis: Bº Aeronáutico 2 vs. Bº Aeroparque 1.

En Capital

La Dirección de Promoción y Desarrollo de la Municipalidad de la Capital, dio a conocer el programa de partidos de básquetbol masculino que se llevará a cabo mañana, de acuerdo al siguiente detalle:

A las 10.45, Unión vs. Centro Cultural Nº 2 (cat. cadetes), cancha Anzorena.

A las 10, Pacífico vs. Técnicos de Farmacia (cat. cadetes). Club Agua y Energía.

A las 11, Centro Cultural Nº 2 vs. Club Municipal (cat. juveniles), cancha Agua y Energía.

En Maipú

Han resultado ganadores del torneo de básquetbol "Evita" del departamento de Maipú, en categoría infantil: Club Coquimbito Peñaflor; en categoría menores: Club Coquimbito Peñaflor. En varones categoría cadetes y juveniles: Rodeo del Medio.

Se jugará mañana, en el Club Giol, por el torneo de cadetes y juveniles de acuerdo al siguiente programa:

A las 15, E.T.I.E.C. vs. Coquimbito Peñaflor.

A las 16, Escuela Nacional de Comercio vs. Santa Unión.

Fútbol Zona Sur

Finalizó el torneo de fútbol "Evita" en la Zona Sur, en categoría infantiles y menores, resultando ganador en ambas categorías los equipos de Defensores de Laur. En categoría infantiles: 2º Unión Giol Cano; 3º Escuela Nacional Nº 3 Independencia Argentina; 4º Escuela Nacional Nº 74 El Alto.

Zona Centro

Hoy, en Centro Municipal de Deportes, a las 15, por la categoría cadetes El Lobito vs. Instituto Padre Vázquez (1º A.).

Vóleibol

Infantiles damas: Hoy, en Centro Municipal de Deportes, a las 15, Escuela Urquiza vs. Escuela General Gutiérrez. Mañana a las 10, Escuela Deportiva "A" vs. Esc. Deportiva "B".

Menores damas: Hoy, Centro Deportes, a las 16, Esc. Nacional Comercio vs. Virgen del Carmen "A"; a las 17, Virgen del Carmen "A" vs. Escuela Deportiva. Mañana, a las 11, Escuela Deportiva "A" vs. Virgen del Carmen "B".

Cadetes: Hoy, Centro Deportes, a las 17, I.M.E.I. vs. Paula A. Sarmiento.

Juveniles: Viernes 11, Escuela Deportiva vs. Anhelo, a las 18 horas.

Mañana, a las 11, Anhelo vs. Escuela Deportiva.

At. Tucumán se impuso en Santiago

TUCUMAN, 10 (Télam). — Atlético Tucumán derrotó a Central Córdoba de Santiago del Estero por tres a uno. En el encuentro amistoso disputado en la cancha del primero.

El cotejo tuvo un claro ganador, pues el conjunto tucumano con un medio campo que dominó la cancha pudo hacer prevalecer su juego característico.

Central Córdoba demostro ser un equipo armonico con muy buen trato del balón, pero sin claridad para llegar al arco rival. En síntesis, buen partido, con algunas imprecisiones.

Equipos

Atlético Tucumán: Serrano (Ruiz); Arias, Millicay, Guerrero y Bulacio; Argüello (Espeche), Villa y Castro; Alderete, Mendez y Silva. D.T., M. Giudice.

Central Córdoba: Armon, Casno, Hurtado, H. Buchi y Gallo; A. Luna, R. Bucci y Avila (Barrientos); J. Luna, Díaz e Ibañez. D.T.: A. Rastelli.

Goles: en el primer tiempo, 8' Silva (AT) y 37' Méndez (AT). Goles en el segundo tiempo: 15' Arias (AT) y 25' J. Luna (CC).

Arbitro: Argentino Zelaya (Tucumán).

La recaudación no fue suministrada.

Concurso de Pesca

El Club de Pesca y Náutica de Rivadavia

ha organizado un concurso interno de pesca para Bankiks, en el embalse El Carrizal, a realizarse en dos jornadas, la primera se desarrollará de 10 a 14 horas el domingo 13 del corriente y estarán en juego copas y medallas donadas por la Liga Naval Argentina, que se distribuirán por equipos, individuales y de costa. La segunda etapa tendrá lugar el domingo 27 de julio entre las 10 y las 14 horas y los ganadores se harán acreedores de dos copas challenger. Pueden inscribirse todos los socios, siendo paga para mayores y gratuita para damas y cadetes. La entrega de premios se hará el 3 de agosto proximo en las instalaciones del club, ubicadas en el EMBALSE EL CARRIZAL

CORREO ARGENTINO MENDOZA
Concesión Nº 47/Dto. 8º
Tarifa Reducida
Concesión Nº 228
Franqueo a Pagar

LOS ANDES

MENDOZA — Viernes 11 de Julio de 1975 — Año XCIII — Núm. 30.979

Novedades del fútbol

Reaparecen Legrotaglie, Ibáñez, Benítez y Vergara. Sigue Garro

La intensa actividad futbolística en los últimos días, ha dejado para los clubes una serie de varias novedades. Algunas de ellas son satisfactorias y otras negativas, a raíz de expulsiones o lesiones. Lo más importante sucede con Andes Talleres, con la situación del director técnico Orlando Vicente Garro. El detalle es el siguiente:

Reunión con Garro

El ambiente tenso que vivía Andes Talleres con el anuncio hecho por el técnico Orlando Garro que renunciaría a su cargo, tomó fuerza al finalizar el partido con Independiente Rivadavia. El técnico fundamentó su retiro por una actitud del consejo directivo de la entidad, donde le habrían sugerido que le otorgara un descanso al jugador Alberto Franklin Ibarra. El técnico no aceptó esa sugerencia y lo tomó como interferencia a su labor. Garro tuvo en todo momento el apoyo de los jugadores y también de algunos dirigentes, especialmente de la subcomisión de fútbol.

Ayer en la tarde, Orlando Garro fue entrevistado por los señores Segovia, Dohmen, Labanti y López, para tratar de que su anunciada renuncia no se produjera. Se conversó profundamente de los hechos y los dirigentes "Azulgranas" le manifestaron que en la comisión directiva nunca se pensó ni hubo intenciones de prescindir de los servicios de él ni de Ibarra. Se reconoció el pedido para que se le diera un descanso al jugador, pero ayer se le dijo a Garro que el deseo de los dirigentes es que Ibarra se reintegre al plantel superior. Garro contestó que conversaría del tema con el jugador y que después volvería a reunirse con los dirigentes, para dar su decisión final si se queda o no en Talleres. De todas maneras, se sabe que la reunión de ayer fue muy franca y amistosa, quedando un gran margen de posibilidades para que Garro continúe en sus funciones. Una de las personas que entrevistó al técnico, nos agregó que en principio ya está todo solucionado y que el señor Garro seguiría al frente del plantel superior. Además, se supo que él mismo convocó al plantel para la práctica a realizarse esta tarde.

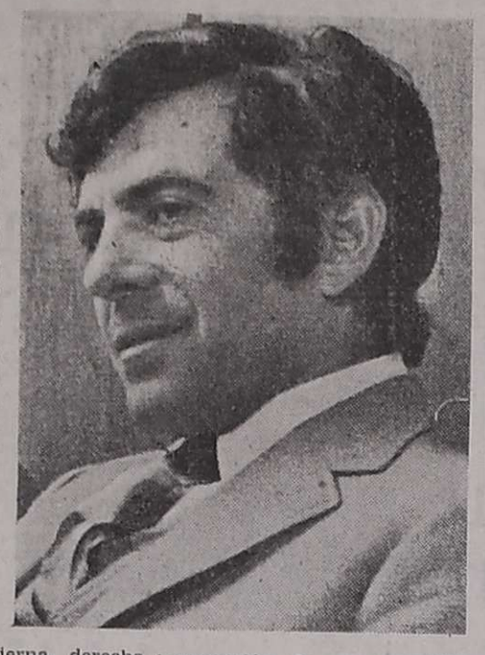

Victor Legrotaglie y su casi segura reaparición en Gimnasia, en el mediocampo, junto a "Documento" Ibáñez y Benítez. Los tres —se aseguró— ya están en condiciones

Antonio Segundo Vergara, el capitán "Azul", ya cumplió la fecha de suspensión y reaparecerá mañana frente a Deportivo Maipú. Vuelve la seguridad y la eficiencia que el popular "Cura" brinda con su prestancia a la línea de fondo de Independiente.

Legrotaglie-Ibáñez-Benítez

El doctor Luis Reta Herrera, que atiende al plantel superior "Blanquinegro", nos informó en la víspera que Juan Carlos Ibáñez y Carlos Benítez no jugaron por estar ambos afectados por una distensión muscular en la pierna derecha. Agregó que los futbolistas ya están en condiciones de jugar, pero que no se los quiso arriesgar el miércoles porque estaban en plena etapa de restablecimiento.

Ahora los jugadores están a disposición del técnico que decidirá sobre sus inclusiones frente a Palmira.

Con respecto a Víctor Legrotaglie, se informó que practica normalmente y que no jugó el miércoles para mejorar su estado físico. Se estima que el domingo reaparecería junto a Ibáñez y Benítez. También Vicino, que cumplió la suspensión.

Variantes en el "Expreso"

En Godoy Cruz, donde el ambiente es favorable pese a la posición en la tabla de posiciones, hay mucha convicción para salir de la difícil situación. Tanto jugadores como cuerpo técnico y dirigentes, están comprometidos para resolver con disciplina, trabajo y espíritu deportivo este trance. Anoche hubo una cena de camaradería entre ellos y la moral se ha fortalecido.

Para el difícil partido con San Martín, y a raíz de las suspensiones de Germán Pereyra, Pascualetto y Ruskus, la dirección técnica efectuaría cambios fundamentales en la línea de fondo y en la ofensiva. Hoy se hará una práctica de fútbol, pero se adelantó que los cambios posicionales son varios, además de algunas reapariciones. Entre ellas, se anuncian como probables las de Ramaciotti en la defensa y Jorge Osvaldo Pereyra en el ataque.

Domínguez lesionado

En Argentino se encuentra con un golpe en un muslo el sanrafaelino Rodolfo Antulio Domínguez. El jugador no está en condiciones de entrenarse y se esperará hasta mañana para conocer su estado. En caso de no poder jugar Domínguez, hay dos alternativas para cubrir esa ausencia. Una es la inclusión como eje delantero de "Tito" García. La otra, ubicar a Herrera en el medio del ataque y como puntero izquierdo el juvenil Hita.

La ausencia de Zuvialde

Sobre la ausencia de Rodolfo Zuvialde en la línea de fondo que utilizó San Martín frente a Huracán, se aclaró que el jugador no actuó por hallarse con un fuerte estado gripal.

Ventas a San Juan

Los jugadores Osvaldo Mosconi y Juan Carlos Chacón, fueron cedidos a préstamo hasta fin de año al Atlético-Alianza, de San Juan. San Martín de esa manera habría recuperado con ese préstamo, el dinero invertido en la compra de Mosconi a San Lorenzo de Mar del Plata a principios de este año.

Comunicado de Gimnasia

El club Gimnasia y Esgrima, nos hizo llegar un comunicado cuyo tèxto es el siguiente: "Por Secretaría, Gimnasia y Esgrima comunica que en la reunión de la comisión directiva de fecha 7 de julio de 1975, por unanimidad se resolvió rechazar la renuncia que oportunamente presentara el director técnico de primera división, señor Hardan Curi. Mendoza, 10 de julio de 1975".

Mulet suspendido

El defensor Miguel Angel Mulet no podrá jugar frente a Huracán por haber llegado al límite de cuatro amonestaciones. Su lugar lo cubriría José Orrego. También se encuentra en condiciones de jugar Oscar Gómez, ya recuperado de una lesión.

Lesionados en Huracán Las Heras

Emilio López y Manrique se encuentran lesionados. López tiene una molestia a raíz de un golpe en una rodilla. No obstante, se cree que pueda jugar el domingo. Manrique, a su vez, volvió a resentirse de la lesión que lo mantuvo inactivo varios días.

"Leones del Este"

La cena que en principio iban a realizar el martes pasado los "Leones del Este", ha sido diferida para el 18 del corriente. Esa agrupación, celebrará la distinción que se le otorgó como "el mejor público deportivo durante el torneo Nacional de 1974. La cena tendrá lugar en el gimnasio del Barrio San Pedro, de San Martín, ese día a las 22.

Reapariciones "Azules"

Antonio Segundo Vergara volverá a ocupar el puesto de primer marcador central en Independiente, tras cumplir la suspensión de un partido. También se reintegrará Vicente Tadeo Lugo que no actuó frente a Talleres por hallarse lesionado.

También se haría reaparecer a Omar Antonietti en el arco si es suspendido Ernesto Joaquín Garín. Recién hoy, en la sesión que realizará el tribunal de penas de la Liga Mendocina, se sabrá si Garín tiene alguna sanción que le impida jugar.

Independiente y Maipú juegan mañana

La mesa directiva de la Liga Mendocina de Fútbol, con el dictamen de la Comisión Programa de Partidos, resolvió anoche que por la séptima fecha de las revanchas, 18ª del torneo, se enfrenten mañana Independiente Rivadavia y el Deportivo Maipú, en la cancha de los primeros, a partir de las 16.

Además decidió también tres cambios de escenarios para los siguientes partidos del domingo próximo: Atlético Palmira vs. Gimnasia y Esgrima, en la cancha de Atlético San Martín; Huracán Las Heras vs. Andes Talleres, en Boca Júniors; Godoy Cruz vs. Atlético San Martín, en Andes Talleres.

Cobra atracción el torneo sanrafaelino

SAN RAFAEL.— Toma mayor atractivo el desarrollo del certamen oficial de fútbol que organiza la Liga Sanrafaelina de ese deporte fecha a fecha. En la actualidad dos equipos encabezan la tabla de puntuación, con 14 unidades, ellos son Huracán y Pedal; luego les siguen, San Luis y Las Paredes, con 19; más atrás se ubican Deportivo Argentino y Monte Comán, con 7; Deportivo Goudge y Rincón del Atuel, suman 6; Atuel Norte, 5; Villa Atuel, 2, y último marcha Sport Club Quiroga, con una sola unidad.

La novena fecha

Dando por iniciada la novena fecha del certamen Pedal Club derrotó a Sport Club Quiroga por 2 a 1 ante una buena cantidad de aficionados que presenció un encuentro agradable en líneas generales, pero que por momentos decayó. Resultó destacable la actuación del medio campo "Tricolor" para el logro de esta nueva victoria del equipo que dirije Clardera, que ha logrado dar alcance a Huracán y mantiene también su condición de invicto.

Huracán y Las Paredes disputarán el sábado en partido de gran atracción sus pretensiones en el presente torneo, llamado a ser uno de los que mayor atractivo ha deparado al aficionado local.

Es sabido el poderío que muestra el once que dirije Tercilla, con una defensa bien plantada y expeditiva, donde se destacan hombres como Oliva y Rodríguez, que por momentos acompañan a sus atacantes. La línea de medio campo trabaja con inteligencia y sabe predominar en la zona de gestación, y con una delantera ambiciosa de goles, con dos punteros como Melian y Samaniego, que desbordan en forma constante y un centrodelantero como Pérsico, al que parece se le está dando "su año".

Con todos estos atributos, pareciera casi un imposible que el equipo "Auriazul" pudiera perder este cotejo, pero es bien sabida la rivalidad existente entre Huracán y Las Paredes donde hay cierta "paternidad" de Las Paredes sobre los "Auriazules", que pone en evidente estado de nerviosismo al equipo de avenida Mitre. No obstante y de darse la lógica, Huracán proseguiría su triunfal marcha en este campeonato.

El domingo Atuel Norte recibe la visita de Monte Comán, en el estadio "Canario". Ambos equipos se encuentran en igualdad de condiciones, dado que están separados tan sólo por un punto, pero los "Ferroviarios" tienen el aliento de haber vencido a Las Paredes, tratando los capitaneados por Gómez de hacer prevalecer su condición de locales en una cancha "pesada" y donde puede llegar el agotamiento de la visita.

Villa Atuel será local frente a Rincón del Atuel. Los "Rojos" necesitan en forma imperiosa de los puntos en disputa por su incómoda posición en la tabla de valores, en la cual tan sólo superan a Quiroga por un punto. Por su parte, los "Verdes" suman 6 unidades y se encuentran en franca alza.

En el restante partido de esta novena fecha, Deportivo Argentino recibe en Rodolfo Iselín y Belgrano, la visita de Deportivo Goudge en un encuentro que promete interesantes alternativas, por cuanto los "Albicelestes" han tomado una parte importante en el desarrollo del campeonato y suman siete puntos, y si bien Deportivo Goudge, se ubica a tan sólo un punto de diferencia, la condición de local, más los resonantes triunfos de Argentino en las últimas fechas dan cierta supremacía en las apreciaciones de que el partido puede volcarse a su favor, sobre todo con el entendimiento que está logrando su quinteto ofensivo donde se destacan nombres como González que proviene de Chacarita; Arias y Altamirano.

De acuerdo a lo detallado se desprende un gran interés por la disputa de esta nueva fecha del certamen oficial de la Liga Sanrafaelina de Fútbol, que el público está respaldando con su afluencia a los campos de juego en gran medida.

Hugo Cirilo Mémoli

Seleccionados titulares

16ª fecha

Tamagnone (San Martín)

Mesa (Gimnasia)	**Zuvialde** (S. Martín)	**Vicino** (Gimnasia)	**Benegas** (Luján)
M. S. Rodríguez (Boca Jrs.)		**J. C. Ibáñez** (Gimnasia)	**Peralta** (Luján)
Hollman (Boca Jrs.)		**Guzmán** (S. Martín)	**Letanú** (Gimnasia)

17ª fecha

Furlotti (Gutiérrez)

Mémoli (Indep.)	**Marlia** (Argentino)	**Sartirana** (Indep.)	**Maryllack** (S. Martín)
Martínez (Huracán)		**Herrera** (Gutiérrez)	**Carlovich** (Indep.)
Arrieta (Gutiérrez)		**Guzmán** (S. Martín)	**Paiva** (G. Cruz)

Juan Victor Guzmán

Solución de las palabras cruzadas

Guía deportiva

Arte marcial coreano

El club Social Villa Hipódromo ha incorporado a su entidad la práctica del Tae Kwon Do (arte marcial coreano).

Se efectúa en su sede de Paso de los Andes y Roberto Ortiz de Godoy Cruz, los lunes, miércoles y viernes de 20 a 22 y sábados de 16 a 18.

—El Jóckey Club Mendoza llevará a cabo una clase especial de Tang Su Do, Mu Duk Kwan (karate coreano), a cargo del maestro Roberto Daniel Villalba, cinturón negro segundo dan, presidente y director técnico de la Federación Argentina de Tang Su Do.

Se efectuará el domingo, a las 11, en su sede social.

—Hoy, en Independiente Rivadavia, se hará una clase especial de Tang Su Do por el maestro Roberto Daniel Villalba.

La reunión dará comienzo a las 21.

Básquetbol

Continuará hoy el torneo de básquetbol denominado "Esteban Giuberti" en las instalaciones de A.M. S.A.

A las 20.30 se enfrentarán Regatas y Andes Talleres y a las 21.30, Cano vs. Atenas.

—Mañana habrá actividad por el torneo de cadetes y juveniles de la Asociación Mendocina de Básquetbol.

El detalle es el siguiente: a las 16, cadetes, Cano vs. Regatas; Villa Hipódromo vs. A.M.S.A., por la zona "A"; Y.P.F vs. San José; Godoy Cruz vs. Murialdo; por la zona "B": Agua y Energía vs. General San Martín; Pedro Molina vs. Rivadavia, por la zona "C".

A las 17, en juveniles, Cano vs. Independiente; Independiente vs. A.M.S.A.; por la zona "A"; YPF vs. San José; Godoy Cruz vs. Murialdo "A"; por la zona "B"; Agua y Energía vs. Gral. San Martín; Pedro Molina vs. Rivadavia y Olimpia vs. Israelita Macabi, por la zona "C".

Bochas

Finalizó el torneo interno del club Social Luján. Resultó ganador el terceto integrado por Balzarelli, Baschini y Gómez.

Reunión

El club Atlético Gimnasia y Esgrima citó a los delegados y padres de jugadores de inferiores, a una reunión que se realizará hoy en la sede de la entidad, a las 20.

Vóleibol

Finalizó la primera rueda de los torneos oficiales de la Federación Mendocina de Vóleibol.

Los punteros de las distintas divisiones son los siguientes: primera división, varones, Universidad Nacional de Cuyo; reserva varones, Mendoza de Regatas; reserva damas, Centro Pablo Daguerre; primera división damas. final, Mendoza de Regatas (campeón).

El torneo cuyano juvenil fue ganado por San Juan en varones y en damas, por Mendoza.

Torneo de minibásquet se realizará

Habrá mañana actividad de preminibásquetbol, con la organización de la Dirección Especial de Minibásquetbol de la Asociación Mendocina de Básquetbol.

El detalle de los partidos es el siguiente: Atenas vs. Regatas; Israelita Macabi vs. Leonardo Murialdo: San José vs. A.M. S.A.; Talleres vs. Cano.

Los encuentros se iniciarán a las 15.

Vencerá el 15 un plazo para árbitros

La Asociación Mendocina de Arbitros de Fútbol informó que el 15 del corriente vencerá el plazo para la reactualización de socios de la entidad y la reinscripción de ex árbitros de fútbol de la institución.

El requisito para ello es la presentación de los certificados de estudio, de trabajo y el de buena conducta, este último expedido por la Policía de Mendoza.

Se agregó que no habrá prórroga, por lo que vencido el plazo fijado se procederá a la confección de los padrones.

Maipú hará hoy la cena "De la amistad"

El Club Deportivo Maipú, hará realizar esta noche, desde las 21.30, la cena denominada de "la amistad". El acto tendrá lugar en la sede del Club Social Maipú y asistirán socios, allegados a la entidad "Cruzada" y gente del departamento ligada al deporte.

Sanciones del tribunal de penas

El tribunal de penas de la Liga Mendocina de Fútbol, en su sesión del martes pasado, aplicó sanciones en primera "B". Ellas son las suspensiones por un partido al jugador Víctor Jofré (Beltrán) por juego brusco; suspensión por dos partidos al jugador Salvador Agri (Villa del Parque) por intento de agresión a otro jugador; y amonestación al jugador Abel Giner (Platense) por tomar el balón con la mano en forma reiterada. Hoy, a las 15, se volverá a reunir para tratar las expulsiones del miércoles.

Oscar Páez se impuso en Tupungato

TUPUNGATO. — El ciclista Oscar Páez se impuso en la prueba disputada el 6 del actual denominada "Vuelta del Zampal". En segundo lugar se ubicó Juan C. Guerrero y posteriormente Ramón Páez, Mauricio Bache y Antonio Amaya. Hasta el momento este es el puntaje acumulado por los pedalistas en el campeonato Valle de Uco: 1º Eduardo Quintana, 25 puntos; 2º Mauricio Bache, 19; 3º Juan D. Campos, 18; 4º Juan Quintana, 10; 5º Juan C. Guerrero, 8; 6º Ramón Páez, 8; 7º Oscar Páez, 7. Posteriormente se ubican Manuel Cataldo, José Osorio, Santiago Lucero, Francisco Alvarez, Antonio Pavez, Cirilo Pegorín y Antonio Amaya.

Menores

Se disputaron asimismo pruebas para menores. La reservada para pedalistas entre 5 y 6 años fue ganada por Marcelo Lizarde; entre 8 y 9, Héctor Lizarde; entre 10 y 11, Domingo Domínguez; entre 12 y 13, Eduardo Britos, y entre 14 y 15, Manuel Cataldo.

Farmacias de turno en la región de Cuyo

Provincia de Mendoza

Capital. — Hasta las 24: "Central", San Martín 1842, tel. 216179; "San Ramón", San Martín 270, tel. 243672; "Pastore", Martínez de Rosas 2699, tel. 217058. Día y noche: "Argentina", Buenos Aires 182, tel. 214469; "Amigorena", Primitivo de la Reta 923, tel. 244765; "Sarmiento", Nicolás Avellaneda 22, tel. 214047.

Policlínico Fleming. — Teléfonos: 241810 y 245792.
Hospital Central. — Teléfonos: 240063 y 245287.
Hospital Emilio Civit. — Teléfonos: 250000 y 216320.
Hospital Ferroviario. — Teléfono: 252600.
Hospital El Carmen. — Teléfonos: 220279 y 220803.
Servicio Sacerdotal Nocturno. — De 21.30 a 6.30, T. 255664.
División Bomberos. — Teléfono: 244888.
Comando Radioeléctrico de la Policía. — Teléfono: 244444.

Godoy Cruz. — Hasta las 24: "Llano", Perito Moreno 98, tel. 220017; "Mendoza", Salta esquina Huergo, tel. 222800; "San Ignacio", Pedernera 2639, tel. 221630. Día y noche: "Popular", San Martín 1676, tel. 290772; "Roma", Paso de los Andes y Derqui, tel. 221453; "Buchahla", Paraguay 1601, tel. 292044.
Las Heras. — Hasta las 24: "Sabin", Coronel Díaz 798, tel. 217775; "Levatino", Roca 299, tel. 216170. Día y noche: "Las Heras", Belgrano 549, tel. 215511.
Guaymallén. — Hasta las 24: "Muria", Remedios Escalada 1377, Dorrego; "Fadelli", Libertad 775, tel. 261601. Día y noche: "Cobo", Cobo y Juan G. Godoy, teléf. 292409; "La Terminal", Bandera de los Andes y Lavalle, tel. 259035; "Royal", Alberdi 1266, tel. 251379; "Bandera de los Andes", Colón 834, San José, tel. 260192; "San Roque", Carril Nacional 7002, Rodeo de la Cruz, tel. 3; "Bermejo", Carril Bermejo s|n., tel. 260209.
San Martín. — Hasta las 24: "Balcarce", Balcarce 30, tel. 21182. Día y noche: "Plaza", 9 de Julio 258, teléfono 22326.
Luján de Cuyo. — Día y noche: "Del Carmen", Balcarce 68, tel. 980208.
Maipú. — Día y noche: "Maipú", San Martín 248, teléfono 972614.
Gutiérrez. — Hasta las 24: "Rawson", Maza y Fleming, tel. 972335. Día y noche: "Del Carril".
Junín. — Día y noche: "Mitre", Mitre 567, tel. 18.
La Paz. — Día y noche: "Las Chacritas", Belgrano y 25 de Mayo, tel. 36.
Tunuyán. — Día y noche: "Española", San Martín 1800, tel. 2452.
Tupungato. — Día y noche: "Tupungato", Belgrano 384, tel. 123.
La Consulta. — Día y noche: "Virgen de Luján", Ejército de los Andes 450, tel. 28.
Villa Atuel. — Día y noche: "Lourdes".
San Rafael. — Día y noche: "García", avenida El Libertador 212, tel. 24366; "Godoy Cruz", Godoy Cruz 40, tel. 24024.
General Alvear. — Día y noche: "Central", Bartolomé Mitre 668, tel. 2996.
Malargüe. — Día y noche: "Malargüe", San Martín 354, teléfono 88.

Provincia de San Juan

Capital. — Hasta las 24: "San Eduardo", avenida San Martín 1578 Este, tel. 28806; "Concepción", Rawson y Maipú, tel. 24844; "Argentina", avenida Sarmiento 7 Sur, tel. 27161; "Laprida", Laprida 302 Oeste, teléf. 22275; "Andina", Mendoza 2198 Sur, tel. 28963. Día y noche: "La Reina", Rawson 1072, Sur; "Cremades", Mendoza 402 Sur, tel. 25249; "Tulum", Tucumán 1299 Norte; "San Martín", avenida San Martín 587 Oeste, tel. 24755; "Santa Anita".
Pocito. — Día y noche: "Riveros".
Caucete. — Día y noche: "Avenida".
25 de Mayo. — Día y noche: "Chirino", av. San Martín y R. Barrera, tel. 12.
Jáchal. — Día y noche: "Jáchal".
Albardón. — Día y noche: "Nelson".

Provincia de San Luis

Capital. — Día y noche: "Lourdes", Pringles 949, teléf. 4553; "Leo", San Martín 1084, tel. 3243; "Central", Ayacucho 1173, tel. 4058; "Los Barrios", San Juan y E. Adaro, tel. 4152.
Ciudad de Mercedes. — Día y noche: "Ortiz", General Paz y Pringles, tel. 1581; "Ferrer", Balcarce y Pescadores, tel. 1082; "Rola", avenida Mitre 1700, tel. 1373.

LO MEJOR PARA SU HOGAR
DESCUENTO EXTRAORDINARIO POR PAGO CONTADO
COMPRE SIN ANTICIPO
SIN CUOTAS EXTRAS SIN CUOTA AGUINALDO
Créditos 5-10-15 y 20 meses

CALEFON COSQUIN 16 LTS. CON ENCENDIDO INSTANTANEO $ 5.141,65

ESTUFA CHICAGO A GAS DE GARRAFA $ 1.301,35

COCINA ESCORIAL 3 H. s/v. c/p. $ 2.752

RADIO TELEVA DUAL ONDA LARGA $ 797

CALEFACTOR ELECTRICO A CUARZO $ 1.275
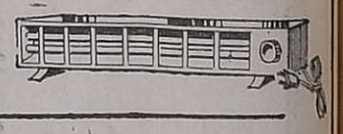

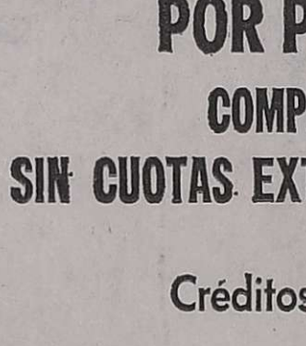
$ 6.261,60 COMBINADO SHUYAKO MOD. 440

CAR STEREO AIKO A.C.S. 219 $ 6.267,60

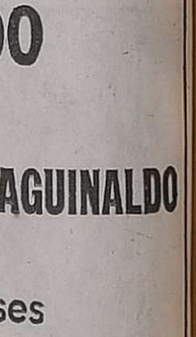
LAVARROPA DREAN Mod. 460 $ 5.145

GRABADOR SONY mod. T. C. 87 $ 8.160

TELEVISOR SHUYAKO 24" $ 8.960

REIG S.A.
La casa más popular de Mendoza
JOSE VICENTE ZAPATA 265